

# KATAGAMI

広報かたがみ 

PUBLIC RELATIONS MAGAZINE 2026

特集  
新年のごあいさつ

1

No.273





新年のごあいさつ ..... 2

令和7年第4回潟上市議会定例会 ... 4

消防が広域化します ..... 6

令和7年度かたがみ給油クーポン ... 8

表彰・受賞 ..... 9

50歳以上の方に带状疱疹  
ワクチン接種費用を助成しています ..... 9

令和8年度 申告相談が始まります ..... 10

民生委員・児童委員をご存じですか ..... 14

かたがみの話題 ..... 15

市議会議員一般選挙 ..... 16

広報かたがみお知らせ版 ..... 18

生涯学習だより ..... 23

スポーツインフォメーション ..... 24

子育て情報 ..... 26

くらしの掲示板 ..... 28

イベントカレンダー／戸籍の窓 ほか... 30

今月の表紙

飯田川地区にある「鷺舞工房」にお邪魔しました。

干支にちなんだこけしは縁起物として人気があり、一つ一つ違う表情のウマはとてもユニークでかわいらしいものばかり。十二支のコンプリートを目指して毎年買いに来るお客さんも多いそうです。

午(うま)年は「躍動」や「情熱」の象徴。よい年になりますように。

新年のごあいさつ



潟上市長  
鈴木 雄大

あけましておめでとうございます。

市民の皆様におかれましては、健やかに新春をお迎えのこととお慶び申し上げます。

昨年4月執行の潟上市長選挙におきまして、2期目の当選を果たし、引き続き潟上市長の職を担わせていただくこととなりました。市民の皆様がお寄せくださった変わらぬ信頼と支援を励みとし、大きなご期待に応えるべく、これまで以上に対話を重ね、説明責任を果たしながら「ふるさと潟上」のために、私の持てる力の全てを尽くして誠心誠意市政を推進してまいります。

去年は、ツキノワグマの出没が相次ぎ、市民の皆様の日常生活に深刻な影響が生じました。まずは皆様の安全を第一に考え、県、警察、猟友会など関係機関と緊密に連携しながら迅速な対応を進めてまいりましたが、クマによる被害対策へのさらなる取組が必要であることを痛切に感じており、引き続き関係機関と連携しながら皆様の安全・安心の確保を最優先にした対策を講じてまいります。



さらに、日常生活への影響に関しては、特に円安による輸入コストや国際的な原材料費の上昇などを背景とした物価高騰が長期化し、市民の暮らしに重くのしかかっています。そのため、本市では物価高騰対策として、3年連続となる「かたがみ給油クーポン配布事業」や、新たに全市民を対象に1万円分の現金または電子ポイントを給付する「支える力『市民生活応援総合支援事業』」の実施などを通して、暮らしにかかる経済的負担の軽減を図り、皆様の生活をお支えしてまいります。



また、市制施行20周年であった去年は、20年の歩みを振り返るとともに、先人のたゆまぬ努力への感謝と未来への希望を込めて、記念式典やNHK番組の公開収録をはじめとした各種イベントを1年を通して開催してまいりました。市民の皆様には、各行事への参加などを通してこの節目を共に祝い、大いに盛り上げていただき、改めて感謝を申し上げます。

さて、本市には、直近6年にわたる人口の社会増や、過去の実績をはるかに大きく上回るふるさと納税の寄附額の増加といった明るい話題があります。子育て支援をはじめとする多様な施策が実を結び、本市の魅力が着実に高まってきていることに加え、SNS等による積極的なPR活動も奏功し、本市の豊かな環境や住みやすさが多くの方に認知されてきたことがこれらの結果に表れたのだと思います。

私が市政の一環として進めております子育て支援は、その根幹に未来の担い手である子どもたち

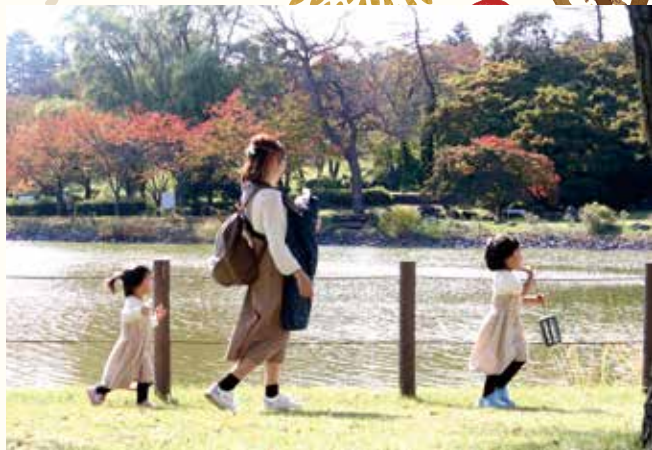

に、ふるさと潟上をよりよい環境で引継ぎたいという思いを込めており、それは同時に、子どもたちを含めた全ての世代の誰もがつながりを感じながら、本市で安心して暮らせるまちづくりのための重要な手立ての一つであると考えております。

新しい年を迎え、本市がさらに活気に満ち、誰もが将来に明るい希望を抱けるまちとなるよう、これまでの取組にさらに磨きをかけ、「稼げる力」「支える力」「考える力」の3つの力を市政運営の柱に据え、世代を超えた多くの方が「暮らし続けたい」「暮らして良かった」と感じ、市への「愛着心」を抱けるような魅力あるまち『進化する潟上』の創造に邁進する所存であります。本年も市民の皆様の夢や思いをしっかりと受け止め、ともに力を合わせ諸課題に取り組み、乗り越えてまいります。

また、今年の干支は「午」です。馬は本来、常に前進する動物であり、後ろを振り返らずに前へと進むことから、夢に向かって突き進む象徴ともいわれております。これにあやかり、力強く駆け抜ける馬のごとく、勇気とスピード感をもってまちづくりを進めてまいります。

改めまして、皆様にとって笑顔あふれる一年となりますようお祈り申し上げ、新春のご挨拶いたします。



# 市議会定例会

City Council Regular Meeting

## 市長行政報告 要旨



鈴木雄大市長

令和7年第4回潟上市議会定例会が12月2日から12月18日までの17日間の日程で開かれました。

今定例会で行われた鈴木市長と吉原教育長の行政報告(要旨)を紹介します。

## 01 クマ対策について

クマの出没が多発しており、本市においては、11月30日現在、目撃件数が348件、捕獲頭数が22頭と、過去最多であった令和5年度を大幅に上回っております。

鳥獣被害対策実施隊、県および警察などの関係機関と連携を強化し、引き続きクマによる被害の防止と市民の安全確保に向けた対策を講じてまいります。

連日のクマの出没事例の増加を受け、喫緊の安全対策が必要であるものと判断し、11月7日には捕獲器の購入等に係るクマ対策関係予算を専決処分しております。

## 02 市制施行20周年記念式典について

11月9日、市民センター「かたりあん」を会場に、潟上市市制施行20周年記念式典を挙行し、令和元年以来6年ぶりとなる表彰のほか、記念講演を実施いたしました。

本式典は、本市の20年の歩みを改めて顧みて、本市の魅力を広く内外に発信し、将来の更なる飛躍を図るための非常に重要な機会であり、ここに、受賞者の皆様に改めて祝意を表します。

## 03 NHK番組公開収録について

11月1日、2日、NHK秋田放送局と潟上市の共催による、潟上市市制施行20周年記念事業として、NHK教育テレビジョンの子ども向け番組「ノージーのひらめき工房」の公開収録が市民センター「かたりあん」を会場に行われました。102組、354人が公開収録に参加し、本市や秋田県にゆかりのある題材による工作ショーをお楽しみいただきました。

## 04 ごみ処理広域化について

ごみ処理広域化につきましては、これまで「秋田市・潟上市・八郎湖周辺清掃事務組合ブロック広域化協議会」において協議を進めてまいりましたが、8月下旬に由利本荘市から、当ブロック広域化協議会への参加依頼がありました。

由利本荘市が参加することで、全自治体がスケールメリットを得ることが明らかとなったことから、由利本荘市の協議会参加を承認したところであります。

## 05 消防広域化について

男鹿地区消防一部事務組合と湖東地区行政一部事務組合を構成する5市町村において、10月から11月にかけて臨時議会が開催され、新組合の設立、現組合の解散、現組合理約の一部改正および財産処分に関する議案が、それぞれの議会で可決されました。

令和8年1月1日の新組合設立、4月1日からの運用開始に向けて、今後も関係機関と密接に連携しながら、必要な準備を着実に進めてまいります。

## 06 火葬場の運営について

湖東地区行政一部事務組合が所掌する火葬場に関する事務が同組合の解散に伴い今年度末をもって終了することを受け、本市、八郎潟町および井川町により協議を行った結果、令和8年度からは、本市が同組合から火葬場に関する事務および財産を承継するとともに、八郎潟町および井川町から火葬場に関する事務の委託を受けることといたしました。

## 07 「すぱーく天王」室内ゲートボール場の無償譲渡について

市社会福祉協議会から本市に対し、「すぱーく天王」室内ゲートボール場の無償譲渡の申出がありました。無償譲渡を受けた後、本市においては体育施設として位置付け、引き続き市民の利用に供することといたします。

## 08 プラザの湯について

「プラザの湯」を運営する民間事業者の公募を昨年と今年の2回実施しましたが、いずれも応募がなく、市直営での運営継続も困難なことから、令和8年3月をもって一般入浴事業「プラザの湯」を廃止するための手続を進めてまいります。

## 09 追分保育園の民営化について

9月から市と選定法人「社会福祉法人 風の遊育舎」の二者で協議を進めてまいりましたが、11月27日には保護者・市・選定法人の三者による協議の場を設け、移管に当たっての園児に対する配慮や継承する保育内容等について意見交換を行いました。

## 10 ふるさと納税の寄附状況について

本市のふるさと納税の寄附申込額は、10月末時点で13億3千万円に上り、前年同月比約33倍と非常に好調に推移しております。

## 11 包括連携協定について

10月8日、潟上市と中央大学との包括連携に関する協定締結式が行われました。本協定に基づき、本市では現在、同学が2027年4月に開設予定の情報農学部(仮称・設置構想中)の現場実践型科目の実施に向けた連携を最初の取組と位置付け、協議を進めております。

## 12 令和8年度予算について

「稼げる力」「支える力」「考える力」の3つの力を政策の柱に据え、優先的、重点的に進めるべき施策を定めた「重点施策推進方針」に基づき、世代を超えた多くの方々が「暮らし続けたい」「暮らして良かった」と実感し、潟上市への「愛着心」を抱ける、魅力あふれるまちづくりの実現に向け、限られた政策財源の「選択と集中」を進め、予算編成に取り組んでまいります。

## 教育行政報告 要旨



吉原慎一教育長

## 01 キャリア・スタート・ウィークについて

この事業は、本市3中学校の2年生全生徒を対象としており、今年度は10月28日から31日までの4日間、市内の約70の事業所の協力を得て実施しました。

今年度は、生徒の中から希望者を募り、事業の最終日に秋田県立大学、日本赤十字東北看護大学の2大学を

訪問する「キャンパスツアー」を実施しました。これは、勤労体験とともに、中学生が将来高等教育機関での学びも見据えて、大学について知ること重要であるとの認識に基づいて計画したものです。参加した生徒は、大学の雰囲気や特徴を知ることができ、将来の進路選択、進路意識の涵養につながる取組となりました。

## 02 クマ被害の防止に向けた対応について

本市の小・中学校においては、児童生徒の登下校時の安全確保のために情報の共有や注意喚起を行うとともに、五城目警察署に対して、児童生徒の登下校時の見守りのためのパトロール強化を依頼しております。また、登校時は各家庭による送迎を基本として推奨し、下校時は保護者等への引渡しを指導しております。

## 03 潟上市スポーツフェスティバルについて

10月13日スポーツの日、市制施行20周年記念事業のひとつとして「潟上市スポーツフェスティバル2025」を、人工芝の張替工事を終えた鞍掛沼公園多目的広場をメイン会場に開催しました。当日は好天に恵まれ、マラソンの部には市内外から290人が参加したほか、記録チャレンジの長なわとびや玉入れ、ペタンクでは熱戦が繰り広げられました。

## 04 潟上市音楽祭について

10月18日、市民センター「かたりあん」において、市制施行20周年記念事業「第4回秋田・潟上国際音楽祭2025」を開催しました。今回は、潟上フェスティバル・ウィンド・オーケストラを結成し、中高生から一般までの有志が演奏を行いました。指揮は昨年引き続きドイツの著名な音楽家であるレインハルト・ジーハファー氏が務め、本市のために作曲した「Blue Moon」などを演奏し、400人を超える観客を魅了しました。

## 05 潟上市文化祭について

10月25日と26日の2日間にわたり、市民センター「かたりあん」および天王館を会場に、市制施行20周年記念事業「潟上市文化祭」を開催しました。

市民参加型ミュージカル「リキノスケと巡る北国の祭り」では、劇団わらび座の指導により練習を重ねてきた市民が出演して完成度の高い舞台を披露しました。芸能発表では19組の方々が日頃の学びの成果を披露し、作品展示では、小・中学生や各種文化団体の個性豊かで見応えのある作品約900点が展示されました。来場者は約1,900人で、成功裏に2日間の日程を終えることができました。





令和8年4月～

# 消防が 広域化します

消防体制の更なる強化と

住民サービスの向上を図ります

## 消防広域化とは

現在の男鹿地区消防本部と湖東地区消防本部を統合し、広域的な消防体制を整備する取組です。近年の多様化・激甚化する災害や事故に迅速かつ的確に対応するため、広域化によって消防体制の強化と住民サービスの向上を図ります。

## これまでの経緯



▲5市町村による調印式

令和6年7月1日、男鹿市・潟上市・八郎潟町・井川町・大潟村の5市町村が参加し、「男鹿・湖東地区消防広域化協議会」を設立しました。この協議会では、広域化を実現するために必要な事項について議論を重ね、令和7年10月に「広域消防運営計画」を策定しました。

令和7年11月25日、サンルーラル大潟において、5市町村長による調印式が行われ、協議書への署名により消防の広域化が正式に決定しました。

## 新組合の設立と本格始動

令和8年1月1日には、5市町村を構成団体とする新たな消防組織「男鹿潟上南秋消防組合」が設立され、同年4月1日から新しい消防本部として業務を開始します。この広域消防体制の本格的な始動により、地域の安全を支える力をさらに強化し、安心して暮らせる地域づくりを目指していきます。

## 統合後の消防体制

広域化に伴い、組合名称は

**「男鹿潟上南秋消防組合」**

消防本部の名称は

**「男鹿潟上消防本部」**に変わります。

その他消防署所の名称は右図のとおりです。

### 統合後の消防署

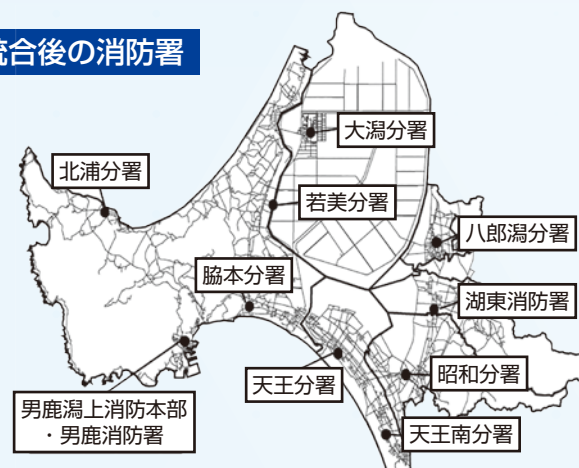

## 消防広域化に関するQ&A



### 119番通報はどうなる？

今までと変わらず、火災や救急などの緊急時は119番通報してください。

令和8年度は今までどおり旧消防本部単位で対応します。令和9年度からは、全て新消防本部につながる  
こととなり、新たに整備する高機能指令システムを運用し、現場に一番近い消防署へ出動指令を行います。



### 消防署が無くなる？

消防署は無くなりません。

ただし、より効果的かつ効率的な運用を行うため、広域化10年以内に現在の「天王分署」と「昭比分署」を統合し、「潟上消防署」を新設する計画としています。

建設地は、現場到着時間を最大限に考慮し、最適な場所を検討します。



### 各種届出の提出先は？

消防訓練などに関する届け出などは、基本的に最寄りの消防署、分署で受け付けます。



### 消防団はどうなる？

今までどおり地域に密着した潟上市の消防機関として存続します。

新組織との連携もこれまでと変わることはありません。

## 消防広域化のメリット

### 1 初動体制、増援体制の強化

保有する部隊数が増えるため、災害や事故等への**対応力が強化**されます。

### 2 現場活動人員の増強

本部業務の効率化により生じた人員を現場に配置することで、**現場体制が強化**されます。

### 3 消防財政の効率化

スケールメリットにより、行財政運営の効率化、**経費の抑制**が図られます。



問 総務課(☎853-5301) 男鹿地区消防本部(☎0185-23-3139) 湖東地区消防本部(☎874-2420)



令和7年度

# かたがみ給油クーポン

申請不要

10,000円分

物価高騰の影響を受けている市民生活の支援と消費の下支えを目的に、ガソリン・灯油等の支払に使用できる「かたがみ給油クーポン」を1月中旬から順次、世帯主宛に郵送します(申請不要)。地区によって配達時期に若干の差がありますのでご了承ください。クーポンは自宅に届き次第、使用できます。



▲詳細はコチラ

## 対象

- 令和7年12月2日時点において、本市の住民基本台帳に世帯主として記載されている方
- 令和7年12月3日から令和8年4月30日までの期間に本市に転入届を提出し、本市の住民基本台帳に世帯主として記載された方(ただし、当該世帯主の属する世帯の構成員全員が本市に転入届を提出した場合に限る)

※令和7年12月3日以降に世帯主を変更した場合や転入した場合は、発送が遅れることがあります。  
※世帯員全員が社会福祉施設等に入所している世帯を除きます。

## 内容

1世帯につき10,000円分(1,000円×10枚)

対応油種 ガソリン(ハイオク含む)、軽油、灯油(配達含む)

対象店舗 市内のガソリンスタンド等

※昨年度と取扱店舗が変更になっています。

詳細はクーポン同封の通知または市ホームページをご覧ください。

使用期限 4月30日(木)

## 使用方法

対象店舗でお支払いの際にクーポンをお渡しください。不足分は現金等でお支払いください。

※セルフ式ガソリンスタンドの場合も使用可能ですが、店舗によって使用方法が異なりますので、店舗の案内をご確認ください。

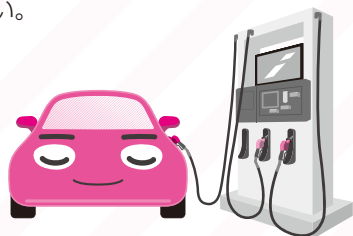

## 注意事項

- おつりは出ません。
- クーポンの転売や現金化、譲渡を行うことはできません。
- 汚損、破損、紛失、盗難など、いかなる場合においても再発行を行いません。  
※クーポン全体の5分の3以上が残っている場合は有効。
- クーポンの使用に際して生じたトラブル等に関して、市は責任を負いません。
- 令和5・6年度の「かたがみ給油クーポン」は使用できません。

問 企画政策課(☎853-5302)

## 表彰・受賞

### 自治会等地縁による団体功労者総務大臣表彰

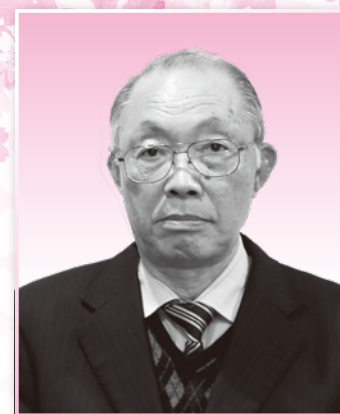

ながい いちろう  
永井 和一郎 さん  
(天王)

平成21年5月に追分西西町内会長に就任。平成30年4月からは天王地区自治会長連絡協議会、令和3年6月からは潟上市自治会長連合会の会長も務められています。自主防災組織の立上げに尽力するなど地域の活性化と防災に多大な貢献を果たしました。



ふる としゆき  
古戸 俊行 さん  
(飯田川)

平成21年4月に金山町内会長に就任。平成23年4月から平成29年3月までは潟上市消防団団長も務められています。自主防災組織の立ち上げや消防活動に尽力するなど地域の活性化と防災に多大な貢献を果たしました。

### 令和7年度秋田県統計功労者表彰

◆秋田県知事表彰 佐藤 章子 さん(昭和)

## 50歳以上の方に带状疱疹ワクチン接種費用を助成しています

接種を希望する方は、予防接種による効果や副反応等をご理解いただき、かかりつけ医等にご相談の上、健康長寿課 感染症予防班までお申し込みください。

令和7年度の助成対象期間は、令和8年3月31日までです。

不活化ワクチンの接種を希望する方は、令和8年1月末までに1回目を接種する必要があります。



《助成対象者》

- ①定期接種：次の要件のいずれかに該当し、接種を希望する方  
・令和7年度中に65、70、75、80、85、90、95歳になる方  
・100歳以上の方

- ・年度末に60歳以上65歳未満の年齢の方でヒト免疫不全ウイルスにより免疫の機能に日常生活がほとんど不可能な程度の障害のある方のうち身体障害者手帳1級を持っている方(接種の際、医療機関の窓口身体障害者手帳をご提示ください)。
- ②任意接種：接種日時点で50歳以上の方で、定期接種の対象とならない方

《助成金額》 定期・任意同額  
生ワクチン(1回接種)…………… 1人1回限り上限5,000円  
不活化ワクチン(2回接種)  
…………… 1人2回限り1回当たり上限5,000円

- ・医療機関の窓口で、接種費用から助成額が差し引かれた金額が請求されます。
- ・接種費用は医療機関によって異なるため、医療機関にお問い合わせください。
- ・生活保護世帯は緊急時医療依頼証を医療機関窓口提示することで無料となります。
- ・非課税世帯の方は全額助成の対象になりません。

《接種までの流れ》

①来庁か電話にて健康長寿課感染症予防班に申し込み、申請受付兼接種済証と予診票を受け取る。

※定期接種、任意接種、いずれの場合も申込みが必要です。

②実施医療機関に予約する(市に申込済であることを医療機関に伝える)。

③予約した実施医療機関に申請受付兼接種済証と予診票を提出し接種を受ける(不活化ワクチンを接種する場合は、2回とも医療機関の窓口申請受付兼接種済証と予診票を提出)。

申 問 健康長寿課(☎853-5250)

《実施医療機関》

医療機関名	電話番号	生ワクチン	不活性化ワクチン	
あいざわ胃腸科クリニック	877-6688	○	○	※定期接種の方は、このほかに秋田県内実施医療機関で接種可能です。
小玉医院	877-2040	○	○	
斎藤整形外科	870-4188	—	○	
佐々木医院	877-2355	—	○	
杉山病院	877-6141	○	○	※任意接種の方で事情により左の実施医療機関で受けられない場合は、ご相談ください。
せきクリニック	872-4088	○	○	
出戸診療所	878-7710	○	—	
藤原記念病院	878-3131	○	○	
南秋田整形外科医院	877-7112	—	○	
神田医院	877-2004	○	○	
ハートインクリニック	855-5510	○	○	



# 令和8年度 令和7年收入分 申告相談が始まります

市の申告相談期間 **2月5日(木)▶3月16日(月)**

「市県民税および所得税の申告相談」を2月5日から3月16日まで行います。  
申告相談では、申告の内容を確認して申告書の作成などをします。この申告結果は、市県民税額を決定するだけでなく、国民健康保険税や介護保険料、保育料などを決定するための重要なものですので適正な申告をお願いします。

☎ 税務課 (☎853-5308)

申告相談  
日程は  
13ページ

## 次の内容の申告は市の申告相談会場で対応できません 税務署申告会場かe-Tax(電子申告)にてお願いします

- ◎住宅借入金等特別控除(住宅ローン控除)を初めて受ける場合
- ◎消費税
- ◎土地や建物などの譲渡所得
- ◎雑損控除
- ◎株・配当・商品先物取引・外国為替証拠金取引(FX)・仮想通貨に係る収入についての所得
- ◎過年分(令和6年分以前)や亡くなられた方(準確定申告)の申告

※その他、内容によっては対応できない場合があります。



## 申告が必要な方

12ページのフローチャートで申告が必要かご確認ください。

### 次のケースも申告が必要な場合があります

#### 給与収入のみで次に該当する方

- ▶令和7年中に退職などにより年末調整を済ませていない方
  - ▶令和7年中に2か所以上から給与の支払いがあり、合算して年末調整をしていない方
- ※給与収入が2,000万円を超える方は確定申告が必要です。

#### 年金収入のみで次に該当する方

- ▶公的年金等を2か所以上から受給している方で、年金収入が400万円を超える方

◆令和7年中に収入のなかった方で、年末調整や確定申告で控除対象配偶者や扶養親族になっていない方や、非課税年金(障害年金、遺族年金など)を受給している方は、電話や市県民税の申告書の提出にて税務課にお知らせください(毎年)。**申告の義務はありませんが、申告がない場合、国民健康保険税、介護保険料や後期高齢者医療保険料の軽減や福祉医療制度の適用、非課税等の要件がある給付金を受けられなかったり、所得証明書等が発行できなかったりする場合があります。**

## 申告相談の案内等を郵送します

前年の申告状況や年齢などから、市県民税の申告が必要と思われる方には、1月中旬に申告相談の日程や説明書類等を郵送します。書類が届かなかった方でも、一時的な収入や控除の追加などがある場合、申告が必要になることがあります。12ページのフローチャートで、申告が必要かご確認ください。



## 申告相談時に持参するもの

- ①マイナンバーカードや通知カードなどのマイナンバー(個人番号)がわかる書類と身元確認書類(運転免許証や保険証など)
- ②税務署から、「確定申告のお知らせ」のハガキが送付されている方は、**内容を確認しますので、必ず持参してください。**
- ③所得税の還付がある方は申告者本人の金融機関などの口座番号がわかるもの(通帳など)
- ④給与所得または年金所得のある方は、源泉徴収票や支払明細書など
- ⑤営業、農業、不動産所得のある方は、**収支内訳書や収入と支出を仕訳し記帳した帳簿などを必ず作成して持参ください。集計していない場合は、集計後に再度申告相談をお願いすることがあります。**
- ⑥一時所得(保険の満期等)や雑所得(個人年金)などがある場合は内訳のわかるもの
- ⑦控除を受ける場合は、次の証明書および領収書など(年末調整に提出し控除を受けているものを除く)

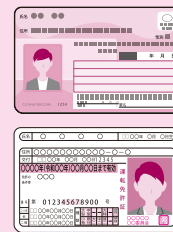

- ▶社会保険料(国民健康保険税・後期高齢者医療保険料・介護保険料・任意継続に係る健康保険料・国民年金保険料など)の領収書または証明書
- ▶生命保険料、地震保険料の控除証明書
- ▶医療費控除を受けようとする方は、「医療費控除の明細書」または、医療費の通知書を使用して明細書を作成する場合はその通知書

「医療費控除の明細書」の添付が義務化されていますので、**必ず事前に作成し持参してください。**「医療費控除の明細書」が無い場合は、医療費控除を適用することはできません。

- ⑧扶養する方に所得があった場合は、その所得金額のわかるもの
- ⑨その他、申告相談に必要な書類(障害者手帳など)
- ⑩住宅借入金等特別控除2年目以降の方は、**初年度等に確定申告した際の「住宅借入金等特別控除額の計算明細書」**の控えと住宅ローン年末残高証明書

## 注意事項

- かぜの症状(発熱・喉の痛み・咳・痰など)や、下痢などの消化器症状のある方は当日の来場をご遠慮ください。感染症予防対策にご理解・ご協力をお願いします。
- 会場内の混雑回避のため、所得税の申告(確定申告)の方はご自宅のパソコンやスマートフォンでの申告(e-Taxまたは税務署へ郵送)をお願いします。
- ご自身で作成した確定申告書は税務署へ提出してください(市役所への提出はできません)。また、確定申告書を提出した方は市民税・県民税申告の必要はありません。
- 初めて住宅借入金等特別控除を申告する方は市の申告相談会場ではできませんので、税務署会場またはe-Taxで申告をお願いします。

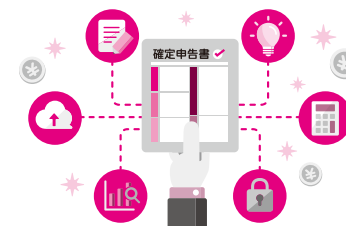

## 秋田北税務署から確定申告のお知らせ

### 確定申告(作成会場)についてのお知らせ

- 《開設期間》 2月16日(月)～3月16日(月)  
土・日曜日、祝日を除く  
3月1日(日)は開設します。
- 《開設時間》 9時～16時
- 《開設場所》 秋田県労働会館「フォーラムアキタ」  
(秋田市中通6丁目7-36)

- 秋田北税務署内では確定申告の相談は行っていません。
- 会場に専用駐車場はありません。公共交通機関をご利用ください。
- スマホ(またはパソコン)とマイナンバーカードを利用して、自宅からe-Taxで24時間申告ができます。
- 申告書作成会場での相談を希望する方は、



▲LINEのお友だち追加はコチラ

- LINEによるオンライン事前予約または当日会場における相談受付のいずれかが必要で、それぞれ枠に限りがあります。
- 申告書作成会場では、スマホとマイナンバーカードを使用し、ご自身で申告書を作成、e-Taxにより送信(提出)していただきますので、お持ちの方は必ず持参してください。
- 所得税の確定申告書の作成の際は、マイナポータル連携をご利用ください。医療費やふるさと納税などの情報を自動入力することができ、申告書をスムーズに作成できます。
- マイナンバーカードに設定した2種類のパスワードのほか、**マイナンバーカードの電子証明書が無効化されていないかを来場前に必ずご確認ください。**



▲有効性の確認方法はコチラ

確定申告について  
のお問合せ先

「国税相談専用ダイヤル」☎0570-00-5901(全国一律料金)  
※音声案内に従い、[0]または[1]を選択してください。



# 市県民税の申告フローチャート

申告が必要かご確認ください

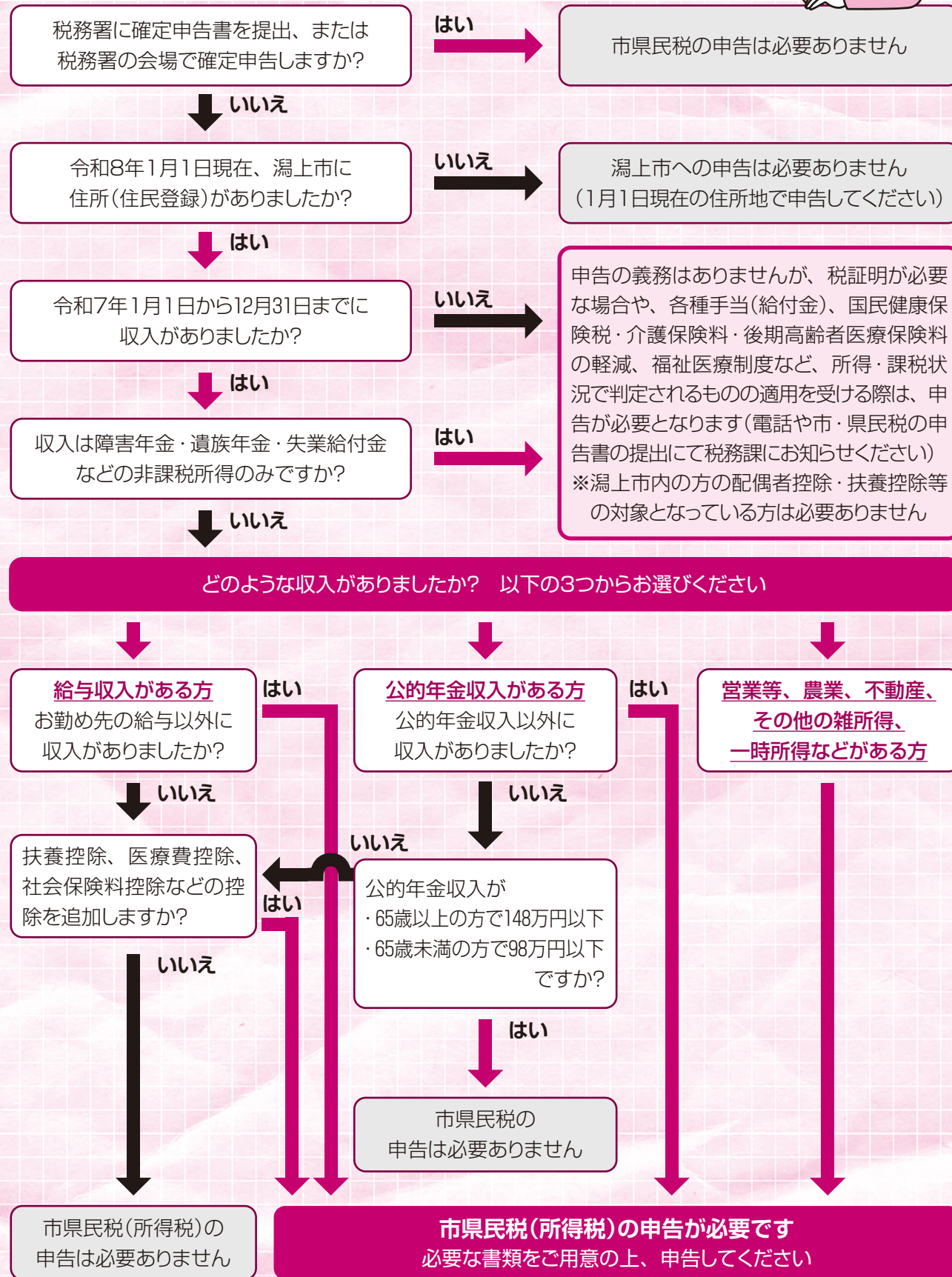

## 令和8年度(令和7年収入分) 申告相談日程

申告相談会場が  
昨年と変更になっている  
場合がありますので、  
ご確認ください

- ◆対象地域の日程で申告できない方は、都合の良い会場・日程で申告してください。午前中、特に開始時は大変混み合います。午後は比較的空いています。
- ◆相談期間中、市役所税務課・各出張所窓口での申告相談は受付していません。
- ◆いずれの相談日も12時から13時までは昼休みとさせていただきます。
- ◆予約は不要です。直接会場にお越しください。

月日	曜日	相談時間	対象地域および自治会名		会 場
2月5日	木	9時～11時50分 13時～15時20分	天 王	出戸浜・出戸新町	市役所 (1階市民ホール)
6日	金		天 王	細谷・上出戸・三軒屋・下出戸・上谷地・棒沼台・棒沼台ぶどう苑	
9日	月		天 王	二田二区、三区、四区・蒲沼・鶴沼台	
10日	火		昭 和	新関・天神下・大郷守	
12日	木		昭 和	野村・白洲野・蓮沼・大清水・大清水北野・下谷地	
13日	金	9時30分～11時50分 13時～15時20分	天 王	江川・八坂団地	市民センター 「かたりあん」
15日	日		潟上市全域(平日の来場が困難な方) ※混雑が予想されます		
16日	月		天 王	塩口・渋谷・大崎	
17日	火		天 王	羽立・中羽立・児玉	
18日	水		天 王	神明町・東湖町	
19日	木		天 王	二田一区・二田駅前・二田栄町・二田新町・羽立北野・塩口北野	
20日	金		天 王	本町・荒町・上荒町・下町・曲町・旭町	
24日	火	9時30分～11時50分 13時～15時20分	天 王	上北野・牛坂	市民センター 追分館 (追分出張所)
25日	水		天 王	追分西・追分西西・追分西上・追分西緑町	
26日	木		天 王	長沼・向陽町・追分	
27日	金	9時30分～11時50分 13時～15時20分	昭 和	アミダ堂・乱橋・八丁目・佐渡・亀毛・田屋・山田	市民センター 昭和館
3月2日	月		昭 和	下町・古川・川向・上町・中町・山神	
3日	火		昭 和	駅前・元木・四季の街・宮の前	
4日	水		昭 和	新薬・仁山・小泉・羽白目・岡井戸・船橋・槻木・荒長根・株山・真形草生土	
5日	木	9時30分～11時50分 13時～15時20分	飯田川	羽立(一、二、三)・神明上・神明下・中町(一、二)・土手(一、二)	市民センター 飯田川館 多目的ホール
6日	金		飯田川	八ツ口・旭町・寺ノ下・岩崎・山根・高田・和田	
9日	月		飯田川	柳田・矢坂・妹川浜・金山・宮下・新道上・新道下	
10日	火		飯田川	飯塚駅前・飯塚下・飯塚上・飯塚浜上・飯塚浜下	
11日	水	9時～11時50分 13時～15時20分	潟上市全域(以上の日程で来場が困難な方) ※混雑が予想されます		市役所 (4階大会議室)
12日	木				
13日	金				
16日	月				

※ピンク色の「対象地域および自治会名」は、昨年度の実績から午前中が混み合うと予想される会場です。



# 民生委員・児童委員をご存じですか？

民生委員・児童委員は、暮らしの中の悩みを解決するために活動する無報酬のボランティアです。皆さんの身近な相談相手として、悩みと不安に寄り添い、市役所などの関係機関につなぐ活動をしています。

## 民生委員・児童委員の主な活動

### ★見守り訪問活動

高齢者や障がいのある方、生活上の問題を抱えている方などに対する定期的な訪問や見守り活動。

### ★こども園、小・中学校との交流

情報交換や子どもたちとの交流、登下校時の見守り活動。

### ★市や社会福祉協議会などの業務への協力

災害時に自力での避難が困難な高齢者や障がい者を把握し、地域での支援体制づくり(台帳整備)への協力。心配ごと相談、いきいきサロン、救急医療情報キット配布など、各種事業への協力。



## 委嘱辞令伝達式・退任者感謝状贈呈式が行われました

任期満了に伴い、令和7年12月1日から民生委員・児童委員は新体制となりました。

同日、民生委員・児童委員委嘱辞令伝達式ならびに退任者感謝状贈呈式が市役所で行われ、69人(天王地区41人、昭和地区15人、飯田川地区13人)が委員に委嘱されました。また、退任された24人に感謝状が贈られました。



## 地域の民生委員・児童委員

市では、区域を担当する民生委員・児童委員として62人、主任児童委員として7人が厚生労働大臣からの委嘱を受け、それぞれの担当区域で活動しています。

天王地区	
氏名	担当区域
櫻庭千秋	塩口
菅生鉄子	中羽立
鈴木恵子	羽立
櫻庭忍	渋谷
吉田トモ子	大崎上・中
和田末子	大崎下・中
菅原美波	羽立北野
鎌田悟	天王(神明町1・4区)
石川咲子	天王(神明町2・3区)
沼田祐一	天王(旭町)
京谷いくみ	天王(東湖町)
米谷富貴子	天王(荒町・下町)
村山恵美子	天王(上曲町)
児玉光江	江川下・八坂団地
伊藤倫子	江川上
児玉孝文	児玉
三浦丈久	二田駅前
安田喜代美	二田一区
菅生たけ子	二田新町
住田久美子	二田三区
藤原カツ子	二田四区
東海林文夫	蒲沼・棒沼台一部
佐々木正子	下出戸

松本剛宏	出戸駅前
佐々木美奈子	出戸新町(8～12班)
庄司智子	出戸新町(1・2・13・14班)
藤原ちづ子	出戸新町(3～7班)
鈴木正	細谷
関アキ子	上出戸
河井津南子	三軒屋
齊藤友美	追分西一部
菅原倫子	追分西一部・緑町
鈴木恵子	長沼・上北野一部
澤井節子	上北野一部
渡部和子	長沼・追分一部
小玉忍	上北野・追分一部
柴田昭子	追分・長沼一部
藤井優子	追分一部
佐藤有加	天王地区全域(主任児童委員)
伊藤愛子	天王地区全域(主任児童委員)
長谷川文子	天王地区全域(主任児童委員)
昭和地区	
氏名	担当区域
今野伸子	宮の前一部・四季の街
関谷佐久雄	中町・山神
菅原英美	下町・古川
畠山時夫	川向
菅原育子	新関(1・2)

菅原るみ子	新関(3・4)
菅原一子	野村下
菅原良己	天神下
市橋ちあき	新築・仁山・小泉・羽白目
宮田ヨシ子	槻木・荒屋
斉藤貴子	草生土・真形・荒長根・株山
児玉清子	竜毛・山田
沢井艶子	田屋
瀬下悦子	昭和地区全域(主任児童委員)
菅原七重	昭和地区全域(主任児童委員)
飯田川地区	
氏名	担当区域
三浦和子	羽立2・3
北條淑子	神明上・下
伊藤潮子	中町1・2・土手1・2
佐藤留美子	ハツ口・旭町・寺ノ下・岩崎
門間孝子	山根・高田・和田
鈴木明	妹川浜
安田とき子	宮下・飯塚上
石澤通子	新道上・下
幸村葉子	駅前
門間芳子	飯塚下
田仲健一	飯浜上・下
高井美佐子	飯田川地区全域(主任児童委員)
落合優子	飯田川地区全域(主任児童委員)

☎ 社会福祉課(☎853-5314)



## かたがみの話題

### NHK海外たすけあい全県一斉街頭募金

### 世界各地で苦しむ人々のために

12月13日、ブルーメッセあきたで、潟上市赤十字奉仕団が「NHK海外たすけあいキャンペーン」に協力するため、街頭募金活動を行いました。募金活動では、買い物等で訪れた人に募金を呼び掛け、多くの善意が寄せられました。

募金は、戦争や紛争、自然災害の被災者救援などの緊急救援事業や、飢餓や疾病に苦しむ人々への支援などの開発協力事業の充実・発展に役立てられます。



▲街頭募金活動を行った市赤十字奉仕団の皆さん

### 正和会グループ寄附贈呈式

### 福祉事業への寄附金を頂きました

12月1日、正和会グループ寄附贈呈式が行われ、正和会グループの小玉雅直理事長、山口哲彦総務部長の2名が市役所を訪れました。贈呈式では、小玉理事長から鈴木市長に寄附額50万円の目録が手渡されました。

小玉理事長は、「地域福祉の充実にお役にください」と話し、鈴木市長は、「お寄せいただいた貴重なご寄附は、医療・介護・福祉などに係る事業に活用させていただきます」とお礼を述べました。



▲鈴木市長(写真左)と正和会グループ小玉理事長(写真右)

### 宝くじの助成金で購入しました

### 地域集会施設に集会用テントを設置

集会用テントを二田2区集会所、二田3区集会所、曲町集会所、中町集会所、元木集会所、和田妹川自治会館に整備しました。これは、宝くじの社会貢献広報事業として、宝くじの受託事業収入を財源として実施しているコミュニティ助成事業で購入したものです。コミュニティ活動が一層推進され、充実することが期待されます。



▲宝くじの助成金で購入したテント

### 秋田潟上ウインドファーム合同会社

### クマ対策として寄附金を頂きました

12月8日、秋田潟上ウインドファーム合同会社(代表社員・株式会社ウェンティ・ジャパン佐藤裕之社長)の関係者が市役所を訪れ、ツキノワグマ被害防止対策として、寄附金100万円の贈呈がありました。

佐藤社長は、「地域の安全のため寄附金を活用してほしい」と話し、鈴木市長は、「クマ対策事業に有効活用させていただき、本市発展のために一層努力してまいります」とお礼を述べました。



▲株式会社ウェンティ・ジャパン佐藤社長(写真左)と鈴木市長(写真右)



# 市議会議員一般選挙

投票日 **2月1日(日)** 告示日 **1月25日(日)**

## 投票時間

7時から**19時まで**

## 投票所

市内18か所(投票所入場券をご確認ください)

## 今回の選挙で選挙権を有する人

《年 齢》 平成20年2月2日以前に生まれた方

《住 所》 令和7年10月24日までに本市で住民登録の届出をし、引き続き本市に住所を有する方

## 投票所入場券について

投票所入場券は各家庭に郵送しますので、投票(期日前投票)の際は持参してください。**今回の選挙から入場券が「圧着はがき」に変わります。**

また、万が一入場券を紛失した場合は、各投票所でお申し出ください。本人確認の上、投票できます。  
※確認のための時間をいただきます。



▲入場券表面

## 開 票

2月1日(日)20時15分から市民センター「かたりあん」で即日開票します。

## 期日前投票

投票日当日、学校や仕事、旅行やレジャー、冠婚葬祭などで投票できない方は、次のとおり期日前投票ができます。場所によって投票できる時間が異なりますのでご注意ください。

期日前投票所	開設期間	開設時間
潟上市役所 (1階市民ホール)	1月26日(月)～ 1月31日(土)	8時30分～20時
昭和出張所		
飯田川出張所		
ナイス追分店		10時～20時
テラタ天王店		

※いずれの期日前投票所でも投票できます。

## 限定期日前投票所

令和3年度の投票区再編により、投票所までの距離が遠くなった昭和豊川上虻川地区に、1日限定で期日前投票所を開設しますのでご利用ください。

《と き》 1月28日(水) 10時～15時

《ところ》 仁山集会所(旧上虻川集落農事集会所)

## 選挙公報について

候補者の政策等を記載した選挙公報を告示日以降に配布するほか、期日前投票所、各出張所および各市民センターへの設置、市ホームページへの掲載を行います。  
※届かない場合は市選挙管理委員会までご連絡ください。

## 不在者投票

不在者投票ができる期間は、期日前投票期間と同じです。次に該当する方で、不在者投票をされる場合は、早めに請求するようお願いします。

①指定された病院や施設に入院、入所中の方

⇒病院や施設へ請求

②他の市町村に滞在されている方

⇒市選挙管理委員会へ請求

③郵便投票証明書をお持ちの方

⇒市選挙管理委員会へ請求

身体に障がいがあり法令の規定する基準に該当する方、介護保険被保険者証の要介護状態区分が要介護5の方は、郵便による不在者投票ができます。

※各種請求や詳細については、市選挙管理委員会へお問い合わせください。

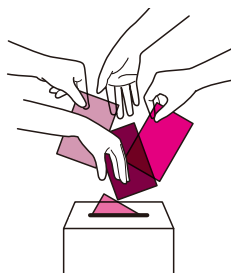

## その他

- 投票所へは18歳未満のお子さんと一緒に入場することができます。ぜひ、お子さんと一緒に投票に行きましょう。
- 各投票所では、困りごとのある方を対象に、支援してほしいことをイラストで示した「コミュニケーションボード」を用意しています。職員が一人一人に合わせた対応を行いますので、安心して投票にお越しください。

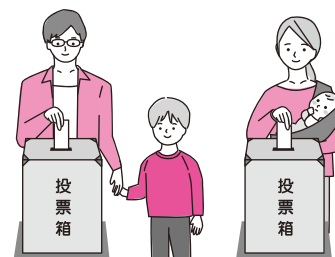

## タクシーによる期日前投票所への移動支援をご利用ください

自分で投票所へ行くことが困難な方を対象に、期日前投票所へのタクシー利用券を配布します。利用をご希望の方は、事前の申込みが必要です。

### 《対 象》

次のいずれにも該当する方

- ・市内在住
  - ・家族等による送迎(補助の移動手段)が利用できない
  - ・おおむね65歳以上の単身世帯または高齢者のみの世帯、または病気や障がいなどにより公共交通機関などを利用することが難しい
  - ・自ら送迎車両まで移動および乗降ができる
- ※困難な場合は、介助する方が同伴できること

《利用区間》 自宅(居所)と選挙管理委員会が指定する期日前投票所との往復

【指定する投票所は次のとおり】

- ・市役所(天王地区)
- ・昭和出張所(昭和地区)
- ・飯田川出張所(飯田川地区)

《利用料金》 無 料

《申込方法》 電話または所定の申込書により選挙管理委員会へ申込み  
※告示日前の申込可

## 利用の流れ

STEP 1

申 込 み



市ホームページから申込書を印刷して提出するか、選挙管理委員会へ電話で連絡してください。

利用の5日前まで

STEP 2

タクシー  
利用券受取



選挙管理委員会からタクシー利用券が届きます。

STEP 3

タクシー予約



利用券に記載のタクシー会社に連絡し、移動支援の利用であることを伝え、日時を予約してください。

STEP 4

期日前  
投票所へ



予約日にタクシーが到着したら投票所入場券と利用券を提示して乗車してください。

### 利用上の注意点

- ・自宅(居所)と期日前投票所以外の場所に立ち寄ったり、途中下車したりすることはできません。
- ・タクシーの乗降について介助はありません。自力での乗降等が困難な場合は介助者が同伴してください(介助者もタクシーに乗車できます)。
- ・申請内容に変更があった場合は、選挙管理委員会事務局までご連絡ください。

選挙に関する情報は市ホームページにも掲載しています。不在者投票のオンライン請求やタクシー利用申込書のダウンロードができますのでご確認ください。



▲詳細はコチラ

申 問 市選挙管理委員会(☎853-5340)





# 広報かたがみ KATAGAMI お知らせ版



## 市役所エレベーターに 掲載する広告を募集します

《受付期間》 1月6日(火)～16日(金)  
8時30分～17時

※掲出枠が埋まらない場合、随時募集  
(掲出枠が埋まり次第終了)

《掲出期間》 4月1日(水)～  
令和9年3月31日(水)

《掲出箇所》

- ①エレベーター1号機(南面)1枠
- ②エレベーター2号機(北面)1枠
- ③エレベーター2号機(南面)1枠

《提出方法》 郵送または持参

《提出書類》 ・広告掲載申込書  
・行政財産使用許可申請書  
・広告原稿

※提出書類の様式に  
ついては市ホーム  
ページに掲載して  
います。詳細は市  
ホームページをご  
確認ください。



▲詳細はコチラ

申 問 総務課(☎853-5380)

## 珈琲とスイーツのマリアージュ 「ミルハス珈琲友活／2026」

珈琲をテーマに美味しいスイーツも  
味わいながら楽しく交流します。

《と き》 2月15日(日) 13時～16時

《ところ》 あきた芸術劇場ミルハス

《対象者》 秋田県在住、在勤、移住を  
検討されている方で25歳以  
上39歳までの独身男女

《定 員》 男女各30人 合計60人

《申込期間》

1月5日(月)～

2月7日(土)

《申込方法》

ホームページ

申 問 あきた結婚支援センター(☎874-9471)



▲申込はコチラ

## 1月の「税・保険料」の 納期限 2月2日(月)

- 国民健康保険税  
(普通徴収)第7期
- 介護保険料  
(普通徴収)第7期
- 後期高齢者医療保険料  
(普通徴収)第7期

市税や保険料は、忘れずに市役所・各出張所また  
は金融機関で納めましょう。市税は、コンビニ、ス  
マホアプリ、クレジットカードでも納付することが  
できます。

口座振替納税(Webからも申し込  
みができます)もありますのでぜひ  
ご利用ください。

災害、病気、失業などにより納付  
が困難な場合は、申請により減免さ  
れる場合がありますので、納期限ま  
でに申請書を市役所・各出張所へ提  
出してください。

問 課税・減免については……税務課(☎853-5308)

問 介護保険については……健康長寿課(☎853-5323)

問 後期高齢者医療については…市民課(☎853-5313)



▲詳細はコチラ

## 令和7年度 会計年度任用職員募集

2月から任用する  
パートタイムの潟上市  
会計年度任用職員を募  
集します。



▲詳細はコチラ  
(2月)

《申込期限》 1月9日(金)

《申込方法》 履歴書(写真貼付)を総務課まで持参してください。

申 問 総務課(☎853-5301)

## 令和8年度 会計年度任用職員募集

4月1日から任用す  
るパートタイムの潟上  
市会計年度任用職員を  
募集します。



▲詳細はコチラ  
(4月)

## 潟上市農業委員を 募集します

農業委員の任期が7月19日で満了と  
なるため、次のとおり募集します。

《募集人数》 18人(農業委員定数)

《任 期》 7月20日～

令和11年7月19日(3年間)

《報 酬》 月額30,000円

《応募資格》

農業に関する識見を有し、農地利用の  
最適化の推進に関する事項、その他の  
農業委員会の所掌に属する事項に関し  
その職務を適切に行うことができる方

《応募方法》 推薦または公募による

※募集要項・応募申込書については農  
業委員会窓口でお渡しします。また、  
市ホームページからもダウンロード  
できます。

《募集期間》 2月2日(月)～

3月2日(月)

平日8時30分～17時

《受付場所》 農業委員会事務局

(市役所2階)

申 問 農業委員会事務局(☎853-5339)



▲詳細はコチラ

## 「潟上市大学生等応援事業」 申請はお済みですか

市外在住の学生の皆さんに市内特産  
品等を贈呈し、市内の観光イベント情  
報や市内企業の求人情報等をお届けし  
ています。

まだ申請していな  
い方は期限までにぜ  
ひ申請してください。

《申請期限》

1月31日(土)

申 問 企画政策課(☎853-5302)



▲詳細はコチラ

## 上下水道課からのお知らせ

■水道管凍結防止のため「水抜き」をし  
ましょう

冬期間は、水抜き栓(氷止め)を操作  
し、水道管の水抜きをしてください。  
ハンドルの開閉が不完全だった場合  
は、水抜き栓から漏水する場合もあり  
ます。水道メーターを確認するなどし  
て、しっかり管理しましょう。



▲手動タイプ



▲電動タイプ

Q 凍結したときの対処法は？

- A ①水道管や蛇口にタオルを巻き付  
け、ゆっくり時間をかけながら  
ぬるま湯をかける。このとき、  
熱めの湯をかけると水道管が破  
裂したりヒビ割れすることがあ  
りますのでご注意ください。  
②水道管や蛇口にヘアドライヤー  
の温風を吹きかける。  
③ストーブを利用し、部屋全体を  
暖かくする。

Q 漏水した場合の連絡先は？

- A 潟上市指定給水装置工事事業者へ  
直接連絡して修理を依頼してくださ  
い。指定登録されている業者につ  
いては、上下水道課にお問い合わせ  
ください。また、市ホームページか  
らも確認することができます。

※水抜き栓の開閉が不完全だった場合  
や指定業者以外での修理は、料金調  
整の対象外となりますので、ご注意  
ください。

■水道を使用しない場合は「使用中止」  
のご連絡をお願いします

普段、人が住んでいない家などで水  
抜き栓の操作ができない場合は、水道  
管の凍結・破裂のおそれがありますの  
で、上下水道課に水道の使用中止のご  
連絡をお願いします。使用中止・使用  
再開の連絡は当日の3日以上前の平日  
にしようお願いします。

■冬期間の水道メーター検針にご協力  
をお願いします

冬期間も水道メーター検針は隔月で  
行っています。各家庭では、メーター  
ボックス周辺の雪よ  
せ、障害物をよせる  
など、検針にご協力  
をお願いします。  
検針できなかった  
場合は、推定料金で  
の請求となり、次回  
の検針で精算となり  
ます。

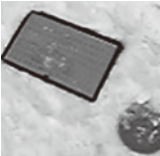

問 上下水道課(☎853-5338)

## 潟上市マンホールカード てんのうグリーンマーケットで配布中



市のマンホールがカードになりました。  
買い物ついでにぜひGETしてみ  
てください。

※初回限定2,000枚に台紙付

《配布場所》 道の駅てんのう てんの  
うグリーンマーケット

《配布時間》 9時～17時

《注意事項》

1. マンホールカードは無料です。
2. カードの配布は1人1枚です。
3. 郵送はしていません。

マンホールカードとは

全国各地の個性豊かなマンホールデ  
ザインとその背景情報を楽しむことが  
できるコレクションカード(1,221種)  
で、762自治体・団体が参画しています。

問 上下水道課(☎853-5338)

てんのうグリーンマーケット(☎878-9871)

## 脳トレ講座のご案内 ～もの忘れ、気になりませんか？～

もの忘れや運転免許  
の更新が心配な方など  
を対象に、認知機能の  
維持向上を目指す教室を開催します。



《と き》 1月29日(木)

10時～11時30分

《ところ》 市民センター飯田川館

《対 象》 おおむね65歳以上でもの忘  
れが気になる方、認知症予  
防に関心のある方

《講 師》 健康運動指導士

加藤 光葉 氏・児玉 美幸 氏

《持ち物》 上履き・タオル・飲み物・筆  
記用具・必要な方はめがね

《申込期限》 1月27日(火)

申 問 地域包括支援センター(☎853-5318)

## 要介護認定を受けている方の 障害者控除について

要介護認定を受けている本人または  
その扶養者が、所得税や市県民税を申  
告する際に提示すると、障害者控除が  
適用される障害者控除対象者認定書を  
交付しています。

《対 象》(すべてを満たす方)

- ・令和7年12月31日現在、市内在住で  
65歳以上の方
- ・要介護または要支援認定を受けてい  
る方で一定の条件に当てはまる方
- ・次の①または②に該当する方
  - ①身体障害者手帳、療育手帳、精神  
障害者保健福祉手帳、戦傷病者手  
帳の交付を受けていない方
  - ②障害者控除が適用される障害者手  
帳などの交付を受けている方で、  
特別障害者に準ずる方

《申請に必要なもの》

・障害者控除対象者認定申請書

※次の申請場所にあるほか、市ホーム  
ページからもダウンロードできます。

《申請場所》

- ・健康長寿課  
(市役所1階)
- ・各出張所

《認定結果》

審査後申請者に郵送

します。

申 問 健康長寿課(☎853-5323)



▲詳細はコチラ





## 日本年金機構が 源泉徴収票を送付します

日本年金機構では、令和7年中に高齢・退職を支給事由とする年金を受け取った皆さんに、1月中旬から下旬にかけて源泉徴収票を送付します。

源泉徴収票は、確定申告や還付申告をするときに必要です。

源泉徴収票を紛失した場合は再交付ができますので、基礎年金番号をお手元にご用意のうえ、お近くの年金事務所または「ねんきんダイヤル」までご連絡ください。年金事務所へ来所される場合は予約をお願いします。

※「障害年金」「遺族年金」については非課税所得ですので、源泉徴収票の送付はありません。

**問 秋田年金事務所(☎865-2392)**  
**ねんきんダイヤル(☎0570-05-1165)**

## 特殊詐欺の新しい手口に 関する注意喚起

①**警察官等**をかたり、**お金を自宅の玄関先やごみ集積所に置くよう指示する手口**

警察や検事を名乗る者から電話があり、「あなたの口座が犯罪に使われている。紙幣を確認するため、口座からお金を引き出して」と言われ、預金を数回に渡って引き出した。

その後、「お金を取りに行くので、全額を紙袋に入れて玄関先に置いておくように」と言われ、指示どおりにしたところお金が無くなっていた。相手と連絡が取れなくなり、詐欺の被害に遭ったとわかった。

★自宅の玄関先のほか、**車庫や最寄りのごみ集積所**に置くよう指示されたケースもありました。警察などの捜査機関がそのような指示をすることはありません。このような電話があったら従わず、すぐ警察に相談しましょう。

②**厚生労働省職員や保険局**をかたり、**保険証の不正利用を口実に暗号資産を送金させる手口**

厚生労働省の職員を名乗る者から電話があり、「他県の病院で精神薬が

不正処方されている。あなたの保険証が不正利用された可能性があり、口座の預金を調べる必要がある。預金で暗号資産を購入し指定のアドレスに送金するように。」と言われ、指示通りに送金したが相手と連絡が取れなくなった。

★厚生労働省から直接、個人宅に連絡がいくことはありません。また、暗号資産の購入を指示することもあります。このような電話があったら一旦電話を切り、保険証の発行元に確認しましょう。

◎**防犯協会**をかたる不審な電話も確認されています。防犯協会から「個人情報漏れている」や「犯罪者が持っていたリストにあなたの名前が載っていた」等の電話をすることはありません。このような電話には回答せず、すぐ電話を切りましょう。

**問 市消費生活センター(地域づくり課)**  
**(☎853-5371)**

## 毎週水曜日に実施していた 窓口業務時間延長の廃止について

証明書のコンビニ交付・市税のコンビニ収納サービス等を実施したことに伴い利用者が減少したため、毎週水曜日に実施していた窓口業務時間延長は、令和7年12月をもって終了しました。

**終了後の手続きについて**  
《戸籍諸届出に関すること》  
平日・休日の時間外に戸籍諸届出をする場合は、市役所本庁舎西側玄関前に設置している夜間届出ボックスに投函してください。

《証明書の交付に関すること》  
コンビニ交付を実施しています。システム休止日を除き6時30分から23時まで住民票および印鑑証明書の取得が可能となっています。

※マイナンバーカードおよび暗証番号(数字4桁)が必要です。

《市税の収納に関すること》  
コンビニ・スマートフォンアプリ・クレジットカード・eL-QRで納付することができます。

**問 市民課(☎853-5309)**  
**税務課(☎853-5308)**  
**会計課(☎853-5304)**

## 認知症カフェを開催します！

「認知症チームオレンジ」の仕組みを学びながら、日頃の思いを語り合いませんか。参加をご希望の方は、お申し込みください。

《と き》 1月28日(水)  
13時30分～15時  
入退室自由

《ところ》 市民センター天王館  
《対 象》 認知症の人の介護に関わっているご家族の方や、認知症について関心がある方

《申込期限》 1月15日(木)  
**申 問 地域包括支援センター(☎853-5318)**

## プラザの湯 説明会を開催します

次の日程で説明会を開催します。  
申込みは不要です。

《日 程》	
日 時	会 場
14日(水)	出戸新町集会所
19日(月)	羽立集会所
20日(火)	市民センター飯田川館
25日(日)	市民センター「かたりあん」
26日(月)	天王コミュニティセンター
27日(火)	市民センター追分館
28日(水)	市民センター昭和館

《開催時刻》 18時～  
※25日(日)のみ14時～  
**問 健康長寿課(☎853-5323)**

## 潟上市立追分保育園の 民営化について

市では、令和7年3月に策定した「潟上市立保育所・認定こども園等の再編に関する基本方針」に基づき、追分保育園を令和9年4月に民営化することとしています。

民営化後の保育園の運営に関し、保護者・移管先事業者・市で構成する「三者協議会」を設置し、11月と12月に協議会を開催しました。協議会は今後も毎月開催します。

進捗状況については、随時、広報等でお知らせします。

**問 子育て応援課(☎853-5362)**

## 地域おこし協力隊員を 募集します

市では、地域の観光資源の魅力を発掘・発信することで交流人口の増加、地域活性化を推進する地域おこし協力隊員を募集します。県外にお住まいの家族や親族、友人などで興味のある方にぜひお知らせください。

《応募期間》  
1月9日(金)から  
随時受付



▲詳細はコチラ

**申 問 商工観光振興課(☎853-5350)**

## パブリックコメント ～ご意見を募集します～

【意見を募集する計画】

- ①**第3次潟上市まち・ひと・しごと創生総合戦略(案)**
- ②**ハートフルプランかたがみ2025(第5次潟上市男女共同参画推進計画)(案)**

《資料の閲覧場所》

企画政策課、各出張所、市ホームページ

《資料の閲覧・意見の提出期間》

- ①令和8年1月上旬～下旬
- ②令和8年1月中旬～2月上旬

《意見の提出方法と提出先》

持参、郵送、ファックス、Eメールのいずれか

- 持参…企画政策課、各出張所窓口  
(土・日曜日、祝日は除く)
- 郵送…〒010-0201  
潟上市天王字棒沼台226番地1  
潟上市役所 企画政策課 宛

※詳細は市ホームページをご確認ください。

**問 企画政策課**  
**(☎853-5302／FAX853-5211)**

✉：kikaku@city.katagami.lg.jp

# 交番・駐在所ニュース

## 新年にみんなで誓おう 交通安全 ～1年の計は元旦にあり～

明けましておめでとうございます。  
交通事故のない安全・安心な社会の実現は県民すべての願いです。ご家庭をはじめ、地域や職場で今年1年間、無事故・無違反で過ごせるように目標を立てましょう。

### 冬道の安全運転の励行

- 車間距離を長めに**  
通常時よりも、車間距離を長めに取るようにしましょう。車間距離に余裕があると、前後の車や自分の車がスリップしたときでも、事故を防ぐことができます。
- 急な運転操作は避ける**  
雪道では路面が滑りやすくなっています。「急ブレーキ・急ハンドル・急加速」は絶対にやめましょう。また、普段以上に歩行者や障害物に注意しながら運転しましょう。
- 焦りは禁物です。時間にゆとりをもった運転をしましょう。

## 110番通報の適正な利用の促進 110番は事件・事故の緊急通報用です

- 1 **110番のしくみ**  
110番は、県内どこからかけてもすべて秋田市にある警察本部(通信指令室)に接続され、受理されます。警察本部(通信指令室)で受理した通報内容は、各警察署などに無線で指令され、近くにいるパトカーや警察官が現場に急行する仕組みになっています。  
110番は、緊急時の通報先です。警察官にすぐに駆けつけてほしいときには、積極的な110番通報をお願いします。
- 2 **110番の正しい利用**  
110番通報の要領  
担当者が順を追ってお聞きますので、落ち着いて質問に答えてください。
  - ◆何があったのか(交通事故、泥棒、けんかなど)
  - ◆いつあったのか(何分くらい前、何時頃など)
  - ◆場所はどこか(市町村名から)
  - ◆犯人は(人相、服装、人数、車のナンバー、逃げた方向など)
  - ◆事件・事故の状況は(けが人の有無)
  - ◆あなたの住所、氏名、電話番号、事件との関係

## 雪害事故に注意！～除雪作業は 複数で慎重に～

冬期間は、屋根の雪下ろし等の除雪作業が増え、雪による事故が多くなります。

次のことに注意して雪害事故を防ぎましょう。

### 普段の除雪も要注意

- 携帯電話、笛等を持って作業する。
- 屋根からの雪や「つらら」の落下に注意する。
- 除雪した雪は道路上に置かず、指定された場所に捨てる。
- 煙突やガスの配管に異常がないか点検する。

### 屋根の雪下ろしは重大事故に直結

- 屋根の雪下ろしは1人で行わず複数で行う。
- 金網を付け、ヘルメットを着用し、滑りにくい履き物で作業する。
- ハシゴの横滑りや転倒防止のため、ロープ等でハシゴを固定する。
- 屋根の登り降りは、除雪用具は手に持たず、両手を使える状態で行う。
- 暖かい日は屋根の雪下ろしをしない。
- 屋根の雪下ろしと地上の除雪を同時にしない。
- 通行人に注意しながら除雪作業をする。

### 除雪機の使用は油断せずに

- 機械に巻き込まれにくい服装で作業する。
- 機械に詰まった雪は、必ずエンジンを停止してから、スコップなどで取り除く。
- 周囲の人、特に子どもの動きに注意する。



◆**交番・駐在所ニュースに関するお問合せは…**

**天王幹部交番(☎878-2235) 上出戸交番(☎878-4109)**  
**昭和交番(☎877-2047) 飯田川駐在所(☎877-2603)**





お気軽にご相談ください

# 困ったときの相談窓口



## ■行政相談日

行政相談委員が、国の行政機関などの仕事に関して、皆さんからの苦情や意見・要望などをお聞きします(予約不要)。

《と き》 1月8日(木) 13時30分～15時

《ところ》 市役所2階 第1会議室

問 総務課(☎853-5301)

## ■市健康長寿課 無料相談会

### ①健康相談

病気のこと、食事のことなど健康に関する相談を行っています。お気軽にご利用ください。

例：会社で受けた健康診断の結果の見方について知りたい  
コレステロールや血糖・血圧が高めで気になる 等

### ②弁護士による無料困りごと相談会

家庭や仕事上のトラブル、金銭問題等でお悩みの方は、弁護士に相談して問題解決の道を見つけましょう。  
※申込時に氏名、相談内容などをお伺いします。

《と き》 1月28日(水) 13時～16時

《ところ》 市役所2階 第1会議室

※受付は健康長寿課(19番窓口)

《申込期限》 1月27日(火) ※先着6人

### ③臨床心理士・保健師による「こころの健康相談」

「誰にも言えない」「相談先が分からない」と悩みを抱えていませんか。気分が落ち込む、家族や職場の人間関係で悩んでいる、性別に違和感がある等、どんな悩みでも構いません。相談の中で解決の糸口を見つけるお手伝いをします。

《と き》 1月19日(月) 13時30分～16時30分

《ところ》 市役所 健康長寿課

《申込期限》 1月16日(金)

申 問 健康長寿課(☎853-5315)

## ■心の健康相談日

精神科医による相談を行います。ご家族の方の相談もお受けします。

《と き》 1月9日(金) 13時30分～15時

《ところ》 秋田地域振興局福祉環境部(秋田中央保健所)

※前日の12時までには予約が必要です。

申 問 秋田地域振興局福祉環境部企画福祉課(☎855-5171)

## ■市社会福祉協議会の相談会

### ①心配ごと相談所

民生委員が皆さんからの声にお応えします。気軽にお越しください。

適切な機関や専門家へつなげるお手伝いをします。

《と き》 1月8日(木) 市社会福祉協議会 昭和センター

1月22日(木) 市社会福祉協議会 天王センター

1月29日(木) 市民センター 飯田川館

いずれも10時～15時

※予約不要。どなたでもご相談ください。

※電話相談も受け付けています。

## ②秋田県司法書士会司法書士による無料相談会

司法書士会による無料相談を実施します。

相続、贈与、売買、借金、多重債務などの相談に応じます(要予約)。

《と き》 1月15日(木) 13時～16時

《ところ》 市社会福祉協議会 飯田川センター

《申込期限》 1月9日(金)※先着6人

### ③無料法律相談

市社会福祉協議会では、金銭や家族関係などの心配ごとに関する無料法律相談を実施します。

《と き》 2月13日(金) 13時30分～15時30分

《ところ》 市社会福祉協議会 飯田川センター

《対 象》 市内在住の方

《定 員》 4人(要予約。定員になり次第締切)

《申込期限》 2月9日(月)

《担当者》 秋田弁護士会所属 弁護士

申 問 市社会福祉協議会 ふくし総合相談窓口(☎877-5017)

## ■ひきこもり相談

人と接することが苦手で長年外出していない方や家で閉じこもりがちな方など、ひきこもりについての相談に応じます。お気軽にご相談ください。

《と き》 1月21日(水) 13時30分～16時

《ところ》 市役所 社会福祉課

《申込期限》 1月16日(金)※要予約

※上記の実施日以外でも相談を受け付けています。

申 問 社会福祉課(☎853-5314)

## ■もの忘れ相談会

### ○お医者さんへゆっくり相談できる場です

もの忘れには単なるもの忘れと、認知症によるもの忘れがあります。認知症は早期発見・早期治療が大切です。気になっていることは早めに相談しましょう。

・無料で相談ができます。

・認知症予防の相談にも応じます。

・受診・治療・対応についてのアドバイスもします。

《申込期限》 1月15日(木)

申込みの際、相談の希望日時と地域をお伝えください。

ご希望に添えるよう、日程と会場を調整します。

《相談担当医》

秋田県認知症サポート医 小林 顕 氏

(社会医療法人正和会 介護老人保健施設 ほのぼの苑 施設長)

《相談対象》 本人や家族、その関係者

申 問 地域包括支援センター(☎853-5318)



# 生涯学習だより

潟上市図書館  
昭和分館

## 1月の休館日のお知らせ

■休館日… 1日、2日、3日(年始)

5日、12日、19日、26日(毎週月曜日)

※飯田川・追分分館は毎週土・日曜日、祝日休館

## ■今月の企画展示は

### 「芥川賞・直木賞作家特集」

図書館では、芥川賞・直木賞を受賞した作家の本を集めました。皆さんのご来館をお待ちしています。



問 潟上市図書館(☎878-6688)

## ■飯田川将棋同好会主催

### 第26回潟上市民交流将棋大会

《と き》 1月18日(日) 9時30分～

《ところ》 下虻川自治会館

《対 象》 市内または男鹿市、南秋田

郡に在住の方

《内 容》 A・Bクラスによるスイス式トーナメント戦

《参加費》 1人1,200円(昼食付)

詳細はお問い合わせください。

申 問 飯田川将棋同好会 野崎国男(☎877-5818)

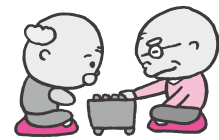

## ■鈴木矩美さん(天王中)が

### 秋田北税務署長賞を受賞

全国納税貯蓄組合連合会と国税庁主催による、令和7年度中学生の「税についての作文」で、鈴木矩美さん(天王中3年)の作文「私たちの生活を支えるのは」が、秋田北税務署長賞に輝き、11月25日、秋田北税務署長から表彰状が授与されました。この「税についての作文」には、市内の中学校から47点の応募がありました。



## ■潟上市書き初め大会展覧会

潟上市書き初め大会展覧会を開催します。

《と き》 1月15日(木)～30日(金)

9時～20時

《ところ》 市民センター昭和館

問 市民センター昭和館(☎855-5130)

## ■市育英会「奨学金・進学支援奨学金」貸与生募集について

市育英会では、令和8年度奨学金貸与生を募集します。

### 《奨学金貸与生》

①高等学校、高等専門学校、大学、大

学院、短期大学、各種専門学校およ

びこれに準ずる学校に進学する

方、もしくは在学生

②高い勉強意欲を有し、品行方正で

学費の支弁が困難と認められる方

で、一定の期間内に返還ができる方

### 《進学支援奨学金貸与生》

①高等学校、高等専門学校、大学、大学院、短期大学、各種専門学

校およびこれに準ずる学校に令和8年4月から進学する方

②保護者が経済状況の悪化等に伴う解雇などで申請時以前3年

以内に失業された方

※詳細は広報かたがみ2月号でお知らせします。

問 市育英会事務局(教育総務課内)(☎853-5361)



## ■市民センターで行われる講座の「せんせい(講師)」を募集します

生涯学習等を支援する

意欲があり、そのための

知識、技術、特技等を有

する方で、特に中学生・

高校生を対象とした講座

の講師を募集します。



### 《応募資格》

市内在住、在勤または在学する個人または団体

(満18歳以上の方)

※ただし、政治活動、宗教活動または営利活動は不可

### 《応募方法》

応募用紙または所定の用紙を市民センター「かたりあん」

へ提出してください。

※講師依頼や謝礼等については、市民センター「かたりあ

ん」へお問い合わせください。

※講師依頼を約束するものではありません。

申 問 市民センター「かたりあん」(☎878-4111)



## ■ 令和7年度手話奉仕員養成研修修了式

12月18日(木)、市民センター天王館で手話奉仕員養成研修の修了式が行われました。令和7年5月から12月までの全40回の研修を終え、受講生2人が修了証書を受け取りました。研修では、聴覚障がい者への理解を深めるとともに、日常会話で使用する手話を学びました。



## ■ お菓子作り教室を行いました

11月28日(金)、市民センター「かたりあん」で、天王つくし苑の方を講師に招き、「旬な食材を使った簡単なデザート作り」を楽しみました。天王つくし苑で収穫したカボチャを使ったパウンドケーキとプリンを50個作り、一部は翌日の湯っ子食堂のデザートに提供されました。

参加者からは、「旬の食材を使ったお菓子はあまり作る機会がなかったので家でも作ってみたい」との感想がありました。



## 園と小学校の育ちと学びをつなぐ「架け橋プログラム」

### 【追分小学校区の取組】

- 追分小学校の1年生と追分保育園・追分幼稚園の年長さんの1校2園での交流を行いました。
- 12月の交流会では、1年生が生活科の学習で学んだ昔遊びを年長さんに教えながら楽しく活動しました。
- 最初に追分保育園を招待し、交流したあと、1年生は自分たちの活動を振り返りました。子どもたちから出てきた「次はもっと大きな声で話したい」「もっと分かりやすく教えてあげたい」との思いから、子どもたち同士で改善策を話し合った後、追分幼稚園を招待し、交流しました。「自分たちで考え、やってみて、課題に気付く、その課題の解決に向けて更に考える」と試行錯誤することで、子どもたちの力も心も育つ学びの機会となりました。



※各種大会結果の掲載を希望する方は、文化スポーツ課までお知らせください。(☎853-5363 / FAX853-5277)

## 各種大会結果をお知らせします

### ●2025年第31回サバキチャレンジ全日本大会(空手)

令和7年11月15日(土) / アクション福岡

- 《Aコート1部》 高校生男子 1位 船木玲(天王中出身)  
《Bコート1部》 中学男子2 2位 佐藤銀獅(天王中3年)  
サバキスピリット賞 越中心(天王中3年)



▲船木玲さん



▲佐藤銀獅さん



▲越中心さん

### ●令和7年度秋季北部杯 全県少年柔道大会

令和7年11月30日(日) / 秋田県立武道館

- 《団体低学年の部》 1位 羽城柔道スポーツ少年団  
《小学4年生の部》 2位 齋藤伍希(大豊小)

### ●第45回湖竜旗争奪少年剣道大会

令和7年11月22日(土) / 昭和体育館

- 《団体》 低学年の部 3位 飯田川剣道スポーツ少年団  
高学年の部 2位 飯田川剣道スポーツ少年団  
《個人》 S低学年の部 3位 菊地柚那(飯田川小2年)  
3位 高堂倫太郎(出戸小2年)  
低学年女子の部 3位 古戸一花(飯田川小3年)  
3位 伊藤千羽哉(飯田川小4年)  
高学年男子の部 3位 菅原陸太郎(大豊小6年)  
高学年女子の部 2位 菅原芽依(大豊小6年)  
3位 菅原星奈(大豊小6年)

### ●第73回男鹿市湯上市南秋田郡剣道大会

令和7年11月22日(土) / 昭和体育館

- 《青年の部》 2位 羽城青年会  
3位 天甚會A  
《壮年の部》 1位 大甚會  
2位 羽城壮年会  
3位 COOL南風会

## ■ 令和7年度第3回湯上市歩こう会 ～冬の運動不足解消! 美しい歩き方とウォーキングレッスン～

体育館で美しい歩き方講座や健康ウォーキング(早歩きとゆっくり歩きの繰り返し)を実施します。  
《と き》 2月14日(土) 受付8時30分～ 開会式8時50分～  
《ところ》 天王総合体育館  
《対象》 市内在住(小学生は保護者同伴)  
《定員》 40人  
《申込期限》 1月30日(金)※事前申込み必須  
《申込方法》 右の二次元コードからお申し込みください。  
《参加料》 300円(保険料含む)  
《持ち物》 動きやすい服装・室内用シューズ・飲み物



▲詳細はコチラ

申 問 文化スポーツ課(☎853-5363)

## ■ バスケットボールフェスティバル参加募集

仲間と一緒にバスケットで交流するチームを募集します。

《と き》 1月25日(日)  
《ところ》 天王総合体育館  
《対象》 市内在住の小学生または高校生以上で構成するチーム  
《編 成》  
(1)チャレンジの部はU12(小学5～6年)、U11(小学3～4年)、キッズ(小学1～2年)による交流ゲーム  
(2)市民交流の部は市内在住の高校生以上で構成する交流ゲーム  
(3)各部とも1チーム選手登録5人以上で、男女混合可  
《申込期限》 1月15日(木)※申込書兼メンバー表は市体育協会ホームページからダウンロードできます。  
《参加料》 1チーム2,000円(ラインテープ代等)  
申 問 湯上市バスケットボール協会 菅原(☎090-7665-0789)  
櫻庭(☎090-6629-5229)

## ■ ノーザンハピネットスホーム戦無料で招待!

湯上市・男鹿市・南秋田郡に在住の方を無料でご招待します。  
《と き》 1月24日(土)、25日(日) 14時5分試合開始  
※申込みはどちらか1試合  
《ところ》 CNAアリーナ☆秋田  
《定員》 各試合先着200人 2階自由席  
《申込期限》 各試合当日10時まで  
《申込方法》 右の二次元コードでノーザンハピネット公式LINEを追加しお申し込みください。  
▲申込はコチラ



申 問 秋田ノーザンハピネット(☎835-5582)

## ■ 湯上市ソフト・ビーチバレーボール大会 参加チーム募集

《と き》 2月15日(日)  
受付8時30分  
開会式9時～  
《ところ》 天王総合体育館  
《対象》 市内在住の方  
《チーム編成》  
チームは市内在住者で編成すること  
・ソフトバレーボール(男子・女子の部)  
※男性：満40歳以上、女性：満35歳以上  
・ビーチバレーボール(男子・女子・混合の部)  
※男性：満20歳以上、女性：満20歳以上  
《申込期限》 1月15日(木)  
※メンバー表を添えて、天王総合体育館へお申し込みください。  
申 問 湯上天王スポーツクラブ(☎878-3232 / FAX878-9371)



## ■ トレーニングルーム活用 第5期の体づくり教室(全5期)

《と き》 1月15日(木)、22日(木)  
2月12日(木)、19日(木)  
3月12日(木)、19日(木)  
受付13時15分 開始13時30分 終了15時  
※いずれか1日のみの参加もOKです。  
《ところ》 天王総合体育館  
《参加費》 1回 50円  
《対象》 適度に運動をしたい方、体の衰えを感じてきた方  
《内 容》 天王総合体育館のトレーニングルームを貸し切り、自分のペースで気兼ねなく体づくりを行います。

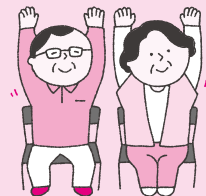

●1月15日(木)  
市保健師によるミニ講話「栄養・食事について」  
●2月19日(木)  
健康運動指導士の登藤裕光氏(トレイクかたがみ)による、トレーニングのピンポイントアドバイスをを行います。  
《募集人員》 先着8人 ※定員になり次第締切  
《申込方法》 電話、FAX、メールで「氏名」「性別」「生年月日」「住所」「連絡先電話番号」「参加日」をお知らせください。申込用紙は天王総合体育館または体育協会ホームページにあります。  
《持ち物》 上履き(運動に適したもの)、動きやすい服装、飲み物、タオル  
※13時15分から15時15分まで、一般の利用はできません。  
申 問 (一社)湯上市体育協会事務局(天王総合体育館内)  
(☎878-3232 / FAX878-9371)  
✉ : katagami.sports@rose.plala.or.jp



# 子育て情報

## 子育て支援センターからのお知らせ

### ■今月の行事

イベント	対象者	と き	申込期間	内 容
ハッピーカード を作ろう	就園前の親子	1月16日(金)	申込不要	お子さんの手形と親子の写真を貼ってカードを作りましょう。
離乳食・子育て 相談 DAY	就園前の子を持つ 親	1月23日(金) 10時～11時 ※9時50分までに お越しください。	1月5日(月) ～16日(金) 8時30分 ～16時30分	市の保健師や栄養士が相談に応じます。普段気になっていることをお話ししてみませんか。 ※内容はお申込時にお知らせください。 ※母子手帳、バスタオルをご持参ください。
土曜日開放	0歳から 3歳未満児	1月17日(土) 9時30分～15時30分 ※途中閉館はあり ません。	申込不要	子育て支援センターとふわふわドームを土曜日開放します。 <b>ふわふわドームは2歳から利用できます。</b> ※施設内での食事はできません。

### ■出張ひろば

ところ	と き	内 容
出戸こども園 子育て支援室	1月6日(火)～8日(木) 9時30分～16時	オーガンジーの布で遊びましょう。  ※11時30分から13時まで 消毒作業のため入館で きません。 (市民センター追分館を 除く)
市民センター追分館 和室	1月13日(火)・15日(木) 10時～15時30分	
天王こども園 子育て支援室	1月20日(火)～22日(木) 9時30分～16時	
若竹幼児教育センター 子育て支援室	1月27日(火)・28日(水) 9時30分～16時	天気の良い時は園庭で遊べます。 汚れてもよい服装や着替えを用意し てお越しください。 外遊びができる時間は9時45分から 11時15分までです。
出戸こども園 子育て支援室	2月3日(火)・5日(木) 9時30分～16時	フォトコーナーで写真撮影ができます。

問 子育て支援センター(昭和こども園2階)(☎838-0150)

## ファミサポ依頼会員を募集します《預けたい方》

ファミリー・サポート・センターは、用事や仕事などの際にお子さん（3か月から小学校6年生まで）を預かってくれる協力会員（有償ボランティア）と援助を受けたい依頼会員による会員組織です。登録した方が利用できます。

預けたい方の入会説明会を次のとおり開催します。詳細は、ファミリー・サポート・センター事務局へお問い合わせください（妊婦さんも参加できます）。

### ■入会説明会について

《と き》 1月22日(木) 10時30分～11時30分

《ところ》 昭和こども園2階 多目的室

《申込期限》 1月13日(火) 16時まで

※登録料・入会説明会の間の託児は無料です。

※筆記用具をお持ちください。

申 問 ファミリー・サポート・センター 子育て支援センター内(☎838-0150)

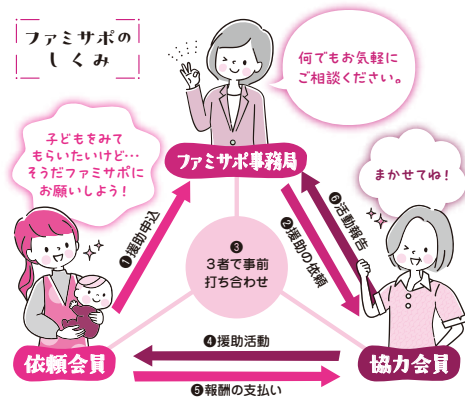

## 子育て支援センターは 主に未就園児と保護者が集う広場です

平日9時30分から16時まで無料で開放しています。入館の際に検温を行います。

※11時30分から13時まででは消毒作業のため入館できません。

※飲食はできません(水分補給のためのお茶か水は可)。

※館内での写真や動画の撮影、およびSNSへの投稿はご遠慮ください。ご協力をお願いします。

## 乳幼児健診のお知らせ

### ■集団健診

対象者には通知しています。通知に記載の健診日に受診しましょう。

健診名	対象者	健診日	受付時間	ところ	持ち物
7か月児健診	令和7年5月生	1月7日(水)	12時～ ※通知に記載の 指定時間にお 越しください。	市民センター天王館	母子健康手帳、アンケート票、バスタオル、お子さんのお世話に必要なもの、ガーゼハンカチ（7か月児健診のみ）、尿検査用のおしっこ（3歳児健診のみ）
1歳半児健診	令和6年6月生	1月14日(水)			
3歳児健診	令和4年6月生 ※3歳6か月を過ぎた方が対象となります。	1月22日(木)			

### ■個別健診

対象者には通知しています。通知に記載の実施医療機関で期間内に受診しましょう。お子さんの発育や発達、食事などのことは、こども家庭センターかたるんへご相談ください。

健診名	受診期間	備 考
1か月児健診	生後27日から生後6週となる前日まで	—
4か月児健診	生後4か月から生後6か月末日まで	—
10か月児健診	生後10か月から生後11か月末日まで	10か月児健診のアンケート票は7か月児健診時に配布しています。
2歳半児歯科健診	2歳6か月から2歳8か月末日まで	2歳半児歯科健診と同日にフッ化物塗布を行う場合は、事前に医療機関にお伝えください。

問 こども家庭センターかたるん(☎853-5372)

### らっこちゃん広場

#### 「雪遊びをしましょう」

・園庭で雪遊び ・育児相談

《と き》 1月23日(金) 10時～11時

《ところ》 追分保育園

《対 象》 未就園児

《定 員》 5組程度

《申込期間》

1月19日(月)

～20日(火)

9時30分～15時

申 問 追分保育園(☎873-5159)

### 離乳食教室開催のお知らせ

離乳食をこれから始める方を対象に教室を開催します。託児がありますのできょうだいも一緒に参加できます。

《と き》 2月5日(木) 11時～12時(受付10時45分～)

《ところ》 市民センター「かたりあん」 和室・調理室

《対 象》 生後4か月から6か月までの乳児とその保護者（保護者のみでも可）

《定 員》 5組

《内 容》 離乳食の作り方と進め方のお話

《持ち物》 母子健康手帳・筆記用具・飲み物・赤ちゃんのお世話に必要なもの（ミルクやオムツなど）

《申込期間》 1月9日(金)～19日(月)

申 問 こども家庭センターかたるん(☎853-5372)

## むし歯のない子ども

3歳児歯科健診（10月から11月実施分）

10月から11月の間に3歳児歯科健診を受診し、今までにむし歯が1本もなかったお子さんたちです。むし歯のないきれいな歯をいつまでも大切にしましょう。

芦 口 大 心さん  
天 野 蓮さん  
鎌 田 麗 桜さん  
川 村 心 咲さん  
菊 地 泰 叶さん  
菊 地 斗 真さん  
小 坂 千 李さん  
小 玉 乙 葉さん  
児 玉 詩 侑さん  
児 玉 結 萌さん  
齊 藤 快さん  
櫻 庭 愛 唯さん

櫻 庭 柚 乃さん  
佐々木 茉 紘さん  
佐 藤 咲 茉さん  
佐 藤 暖 さん  
佐 藤 佑 吏さん  
沢 木 桜 雅さん  
菅 生 称 汰さん  
高 橋 咲 空さん  
田 中 沙 来さん  
中 村 莉々菜さん  
根 布 結 菜さん  
船 木 真 緒さん

三 浦 千 弥さん  
村 井 律 さん  
山 田 晴 真さん  
吉 田 伊 織さん







## くらしの掲示板

### 「お茶っこサロン」開催

誰でも気軽に参加できるサロンです。

と き 1月6日(火)、23日(金)  
13時30分～15時30分

ところ 和田妹川自治会館  
☎ 健康長寿課(☎853-5315)

### 演歌歌謡サークル 会員募集のお知らせ

みんなで楽しく歌ってみませんか。  
気軽にご参加ください。

と き 毎週火曜日  
13時～16時30分

ところ 市民センター「かたりあん」  
ホール内

※会費、CD代、譜面代がかかります。  
詳しくはお問い合わせください。

☎ 鈴木(☎090-2270-2155)

### 潟上市の登山仲間と一緒に 山に登りませんか

◆1月初登り登山  
「妙見山」(258m／秋田市仁別)

と き 1月17日(土) 8時  
集合場所 道の駅しょうわ

(石川理紀之助立像付近駐車場)

申込期限 1月10日(土)

募集人数 5人

※会費(車両代、保険料、その他)がかかります。  
荒天があらかじめ予想される場合は延期になります。

※参加希望者には後日計画書を送付。

◆2月登山は2月15日(日)です。  
～日本三大樹氷

森吉山の樹氷を見に行こう！～

「森吉山 樹氷平」(北秋田市阿仁)

☎ ゆっくり登ろう

「俺たちだけの100名山」登る会 瀬下  
(☎090-1497-4943※ショートメール可)

### 天王グリーンランド 「スカイタワー登頂トライアル」

普段は使用できないスカイタワーの非常階段を特別に使用。1階から最上階まで駆け上がり、かかった時間を競います。

と き 2月28日(土)  
9時30分～12時30分

ところ 天王グリーンランド  
スカイタワー

#### 参加資格等

- ・10歳以上で健康に自信のある方。
- ・自己責任でご参加ください。
- ・医師などから、激しい運動を制限されている方、体力に自信のない方はご遠慮願います。

申込期限 2月16日(月)

※高校生以下の申込みは保護者が行ってください。

※保険料として100円徴収します。

☎ 潟上パークセンター  
(☎878-6005)

### 雪を使ってアイスクリーム作り 雪遊びやカンジキ体験もできるよ！

と き 2月1日(日) 10時～12時  
ところ 環境と文化のむら

(ふれあいセンター)

参加費 無 料

定 員 30人(定員になり次第締切)

※1月4日(日)9時から参加申込開始。

☎ 秋田県環境と文化のむら  
(☎852-2202)

### 文友天王松濤(まつなみ) 寄稿募集

エッセイ、小説、詩、短歌など、  
形態は自由です。思い思いの文章を  
書いて、文集に載せてみませんか。

発行予定日 5月

原稿締切 3月31日(火)

※詳しくはお問い合わせください。

☎ 文友天王 石井(☎878-5944)

### あつまれ！潟っ子食堂から 「ランチ」のお知らせ

お友達同士やご家族で  
お気軽にお越しください。

と き 1月24日(土)  
11時30分～13時

ところ 市民センター「かたりあん」  
市民センター昭和館

参加費 子ども無料、大人200円

※大人の来店は、お子さん連れの方  
に限りです。

定 員 各40人

☎ あつまれ！潟っ子食堂  
(☎090-8921-1735)

### 子育てサポートかたがみばあく 「おしゃべりたいむ」開催

昭和から現在までの歩みを通して、  
タイムスリップしながら和やかに交  
流しませんか。関心のある方、お気  
軽にご参加ください。

と き 1月16日(金)  
9時45分～12時15分

ところ 市民センター昭和館 和室  
※申込不要、入退室自由。

※足元に注意してお越しください。

☎ かたがみばあく  
宮田(☎080-1806-6980)

### 令和2年度から原則屋内禁煙が 義務化されています

受動喫煙防止対策助成金を活用し、  
職場の受動喫煙をなくしましょう。  
助成金の対象は、健康増進法で  
定める既存特定飲食提供施設に「喫  
煙専用室」か「指定たばこ専用喫煙  
室」を設置・改修する場合となりま  
す。ぜひご利用ください。

申請書類提出期限  
1月31日(土)

☎ 秋田労働局健康安全課  
(☎862-6683)

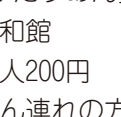

▲詳細はコチラ



▲詳細はコチラ

天候や諸般の事情により、各イベントが中止・変更になる場合がありますので、各お問合せ先へご確認ください。

### 出戸小学校6年生の 作品を展示しています

「出戸浜の本やさん」では、児童  
が制作した作品の展示を行っています。  
テーマは「12歳の今 見つめよう  
ふるさと 自分」。作品を入れ  
替えながら、春ごろまで展示予定で  
す。

営業時間 10時～日没  
(不定休)

☎ 出戸浜の本やさん  
(☎detohamabooks1025@gmail.com)



▲詳細はコチラ

### ハローワーク秋田の就職相談

市社会福祉課とハローワーク秋田  
が合同で、ひきこもりがちな方の就  
職相談に応じます。希望する方はお  
知らせください。

☎ 社会福祉課(☎853-5314)  
ハローワーク秋田(☎864-4111 41#)

### 公共職業訓練(ハロートレーニング) 令和7年度3月期生募集

と き ①②③3月3日(火)  
～8月28日(金)

9時30分～15時40分

ところ ポリテクセンター秋田

募集訓練科／定員

①CAD・NC技術科／15人  
②住宅リフォームデザイン科／15人

③電気設備エンジニア科(企業実習  
付)／13人

※②③2月期生と合わせた定員数

対 象 ハローワークに求  
職申込をした方で、新たな  
技術・技能を身につけて再  
就職を希望する方

受講料 無料(テキスト代等実費)

募集期限 1月23日(金)

☎ 秋田職業能力開発促進センター  
(ポリテクセンター秋田)

訓練課受講生支援室(☎873-3178)



### AEDを用いた心肺蘇生法 「定期救命講習」

と き 1月18日(日) 9時～12時

ところ ①湖東地区消防本部  
②男鹿地区消防本部

受講料 無 料

申込期限 ①1月16日(金)  
②1月17日(土)

☎ 湖東地区消防本部(☎874-2420)  
男鹿地区消防本部(☎0185-23-3119)

### 手話教室を開催します

簡単な自己紹介や挨拶が  
学べる手話教室を開催しま  
す。この機会に簡単な手話  
に触れてみませんか。

と き 2月14日(土) 10時～12時  
ところ 秋田地域振興局福祉環境部  
大会議室

対 象 県内在住で、初めて手話に  
触れる中学生以上の方

定 員 20人(定員になり次第締切)

参加費 無 料

☎ 秋田地域振興局福祉環境部  
企画福祉課(☎855-5171)

### 12月から2月までは 転倒災害防止強化期間です

◆秋田県内の労働災害の最多発は転  
倒災害です。12月から2月までは転  
倒災害が多発します。

・5S(整理・整頓・清掃・照明・ストレ  
ッチ)を意識し、転倒しない対策と  
ともに、転倒してもケガをしにくい  
体づくりを実施しましょう。

・複数の人が通行する事業場敷地内の通  
路や除雪後にツルツルの状態となった  
駐車場内および建物の出入り口付近に  
おける転倒災害に注意しましょう。

☎ 秋田労働局健康安全課  
(☎862-6683)



▲予約フォーム

### 献血にご協力ください

1月14日(水)

10時～11時45分  
13時～16時  
潟上市役所

### あきたやさしい日本語キャラバン inごじょうめ参加者募集

と き 2月4日(水)  
10時30分～12時

ところ 五城目町民センター  
(五城目町上樋口堂社75)

内 容 やさしい日本語のニーズや  
効果を知り、実際のコミュニケー  
ションで用いることができるよう  
に、標準日本語をやさしい日本語に  
変換する際のルールを学びます。

講 師 国際教養大学 日本語プロ  
グラム 非常勤講師 高橋 里帆 氏

募集人数 40人(先着順)

参加費 無 料

申込期限 1月30日(金)

☎ 秋田県国際交流協会  
(☎893-5499/ ☎aia@aiahom.or.jp)

### 「就業規則10の基本と作成・見直し」 セミナー 参加者募集

社員の定着率が悪い、職場内のト  
ラブルが多いなどの原因は就業規則  
にあるかもしれません。働きやすい職  
場になるよう定期的に見直し、社員  
の定着や人手不足の解消につながる  
よう、就業規則の基本と作成・見直  
しのポイントについて学びましょう。

と き 2月19日(木)  
13時30分～16時

ところ 秋田拠点センターアルヴェ  
4階 洋室C

定 員 40人(定員になり次第締切)

申込期限 2月16日(月)

☎ 秋田働き方改革推進支援センター  
(☎0120-695-783)または(☎865-5335)

<b>羽毛ふとんのリフォーム(打ち直し)</b> 広告	
高級布地使用、やわらかく肌ざわりが良くガサガサしません。	
綿100%超長綿布地 立体キルト・羽毛補充	シングル 20,000 (税込) 円
	ダブル 27,000 (税込) 円
<b>貸ふとん</b> 一泊 税込 ¥ <b>2,500</b> 1日増すごとに600円追加	
<b>ふとん打ち直し仕立</b> 新品ふとんに変身 掛・敷 各1枚 <b>10,000 (税込) 円</b>	
<b>秋山ふとん店</b> <b>0185-22-1000</b> 男鹿市船川港字泉台70-12	

<b>オススメ!</b> 好評! 患者さんに大人気! お気軽に 広告	
<b>パネなし快適入れ歯</b>	
<b>「ミラクルデンチャー」</b>	
・目立たない・装着感抜群・よく噛める	
<b>診療時間</b> 午前 9:00～12:00 午後 2:00～ 6:00	<b>休診日</b> 日曜日 祝日
男鹿市脇本富永字野田12-2	
<b>☎ (0185) 25-3054</b>	
<b>もりやま 歯科 医院</b>	

<b>かま けい しょう てん</b> 広告	
<b>鎌慶商店</b>	
〒010-0201 潟上市天王字北野239-19 ☎ 018-878-5888 FAX 018-878-7886	
♥新年明けまして おめでとうございます。	
♥今年も乳製品は1日1本 長期保存豆腐は 1箱より配達します。	

<b>一般住宅建築塗装、除排雪工事</b> 広告	
<b>合同会社 ミウラ塗装</b>	
塗り頃がわからない、相場がわからないから見積もりがほしいなど、相談無料なのでぜひお電話ください!!	
〒018-1402 潟上市昭和乱橋字古開79-12 TEL・FAX 018-838-7773 / 携帯電話 080-1810-7773	



1

月

市長日程・イベントカレンダー

※㊦は、市長が出席予定の行事、事業です。  
(日程が変更になる場合があります)

4 日	㊦ 潟上市消防出初式
19 月	毎月19日は食育の日です！
23 金	㊦ 第18回 B & G 全国サミット
29 木	㊦ 秋田県・県内市町村と首都圏企業との懇談会



道の駅イベント情報

道の駅てんのう

★HAPPY 新春 FESTA

《と き》 1月4日(日)

《内 容》 お買い物・お食事・ご入浴で、ちょっぴりうれしい“お年玉気分”を。

★もったいない市

《と き》 1月10日(土)～15日(木)

《内 容》 賞味期限が近づいた加工食品など、“訳あり食品”をお買い得価格で販売。

毎月19日は食育の日です！

冬野菜を食べよう

白菜や大根、ほうれん草などの冬野菜は、ビタミンやカロテンなどの栄養素を多く含み、免疫力を高める効果があるといわれています。冬野菜をしっかり食べて、冬を乗り切りましょう。

冬野菜を使ったおすすめレシピの紹介▶





潟上市の飲酒運転違反件数は

県内25市町村中24位

11月中の死亡事故件数

0 件

11月中の飲酒運転検挙者数

2 人

1 月～11月末の検挙者数累計

16 人



市の飲酒運転違反件数は、11月末時点16件、前年同期から2.7 倍（10件増）になっており、県内2 番目に多い件数となっています。飲酒運転は重大事故に直結する極めて悪質で危険な犯罪です。事故を起こしたことにより被害者や自分の家族の人生も一瞬で変えてしまいます。

飲酒運転は

しない

させない

見過ごさない

戸籍の窓

令和7 年11 月1 日～11 月30 日届出分

お誕生おめでとう

【飯田川地区】

三 浦 笑 風ちゃん（ 光 さん・真 穂さん）羽立

中 川 陽 葵ちゃん（勘 一さん・加 奈さん）中町

【天王地区】

鈴 木 陽 彩ちゃん（ 創 さん・雪 野さん）長沼

近 藤 衣千羽ちゃん（裕 二さん・友 恵さん）上北野

佐 藤 凜ちゃん（秀 磨さん・菜 穂さん）上北野

坂 谷 美緒莉ちゃん（直 弘さん・未 来さん）追分西

目 黒 葵ちゃん（ 隼 さん・美 玖さん）二田

櫻 庭 陽 向ちゃん（敏 希さん・春 香さん）大長根

櫻 庭 渚 月ちゃん（敏 希さん・春 香さん）大長根

小笠原 悠ちゃん（ 司 さん・瑞 稀さん）細谷長根

おくやみ申し上げます			
【飯田川地区】			
11.6 渡 邊 タ カさん（羽立・95 歳）	11.22 高 橋 孝 男さん（乱橋・68 歳）		
11.23 佐 藤 榮 子さん（岩崎・93 歳）	11.23 菅 原 テル子さん（野村上・88 歳）		
11.25 伊 藤 重 雄さん（妹川浜・86 歳）	11.26 進 藤 ヨスエさん（宮の前・101 歳）		
11.25 淡 路 チ ヨさん（山根・101 歳）	11.27 菅 原 広さん（野村下・85 歳）		
11.26 菊 地 芳 男さん（妹川浜・92 歳）	【天王地区】		
【昭和地区】			
11.4 関 谷 由紀子さん（上町・79 歳）	11.6 佐々木 廣 保さん（下出戸・92 歳）		
11.6 桜 庭 和 男さん（上町・77 歳）	11.8 阿 部 ツ サさん（細谷長根・92 歳）		
11.8 舘 岡 床 子さん（駅前・63 歳）	11.9 菊 地 泉さん（上北野・68 歳）		
11.18 高 橋 三 朗さん（乱橋・88 歳）	11.10 笹 渕 ミ ヤさん（宮の後・96 歳）		
11.20 伊 藤 明 雄さん（上町・66 歳）	11.16 越 後 ヤシ子さん（ハラヘ・84 歳）		
	11.26 鈴 木 キ ワさん（上沖中谷地・97 歳）		

かたがみ

統計

令和7 年11 月30 日現在  
( ) 内は前月比

人 口

男 計

世帯数

14,690 人(-10)

30,903 人(-27)

14,279 世帯

女 16,213 人(-17)

潟上市無料職業紹介所の求人情報

企業からの求人情報は市ホームページで公表しています。

お気軽にご相談ください。

商工観光振興課（☎853-5350）

▲求人情報はコチラ



皆さんの声をお聞かせください

お寄せいただいたご意見等は、担当の部課で検討し、市のまちづくりに生かしていきます。

《提出方法》

①市ホームページのメールフォーム／②ファックス／③書面の郵送

④書面の持参

《注意事項》

市からの回答が必要な場合は、ご住所、お名前、電話番号を明記のうえ、ご提出ください。市からの回答の必要・不要が明記されていない場合や、ご住所、お名前、電話番号の記入がない場合は回答不要として扱いますので、ご了承ください。

問 企画政策課（☎853-5302/FAX853-5211）

11 月分

市長交際費

項目	内 訳	件数	金額（円）
弔慰		1	13,750
見舞	（災害事故等のお見舞い）	0	0
御祝	（各種行事等の御祝い）	0	0
会費	（懇談会、会合等の会費）	4	18,000
接遇	（市政に関する意見交換会などに要した費用）	4	23,197
合計		9	54,947

編集後記

今年は午(うま)年、60年に一度の丙午(ひのえうま)にあたります。江戸時代以降、「丙午に生まれた女性は気性が荒く、夫の寿命を縮める」といった迷信が広まり、60年前の1966年は、出生数が前年に比べて約25%減少したそうです。現在の価値観では信じられないですね。そもそも「ひのえ」は「火」や「陽」を表し、明るく情熱的な存在を意味しているとのこと。今年が明るい話題に満ちた年になることを願っています。

潟上市役所

開庁時間

8 時30 分～17 時15 分

●総務課	☎853-5301
・管財班	☎853-5380
●企画政策課	☎853-5302
・エネルギー戦略推進室	☎853-7675
●財政課	☎853-5307
●税務課	☎853-5308
●市民課	
・市民班	☎853-5309
・国保医療班	☎853-5313
・追分出張所	☎873-5672
・天王出張所	☎853-5377
・昭和出張所	☎855-5110
・飯田川出張所	☎877-7800
●地域づくり課	
・地域振興班	☎853-5376
・生活環境班	☎853-5370
・クリーンセンター	☎877-6677
●社会福祉課	☎853-5314
●健康長寿課	
・長寿支援班	☎853-5323
・地域包括支援センター	☎853-5318
・健康づくり班	☎853-5315
・感染症予防班	☎853-5250
●子育て応援課	
・こども未来班	☎853-5360
・施設運営支援班	☎853-5362
・こども子育て支援班	☎853-5372
（こども家庭センターかたるん）	
●農林水産振興課	☎853-5336
●商工観光振興課	☎853-5350
●都市建設課	☎853-5337
●上下水道課	☎853-5338
●教育総務課	
・総務学事班／学校管理班	☎853-5361
・学校教育班	☎853-5371
●文化スポーツ課	☎853-5363
・図書館	☎878-6688
・図書館昭和分館	☎877-7305
・市民センター「かたりあん」	☎878-4111
・市民センター昭和館	☎855-5130
・市民センター飯田川館	☎877-6744
・追分地区児童館	☎873-4889
・天王総合体育館	☎878-3232
・昭和体育館	☎877-6904
・飯田川体育館	☎877-4959
●会計課	☎853-5304
●議会事務局	☎853-5330
●選管・監査事務局	☎853-5340
●農業委員会事務局	☎853-5339
【防災行政無線テレフォンサービス】	
☎0120-876-266（無料）	
飯田川地区有線放送は 444（無料）	

30 広報かたがみ 2026.1

2026.1 広報かたがみ 31



令和7年10月25日  
新築移転オープン!!

介護老人保健施設  
**湖東老健**

新規利用者募集

【移転先】

申込受付中

①4人部屋 72床  
②従来型個室 28床  
(うち、トイレ付 6床)

ご相談、お問合せは  
**☎018-855-1570**

ホームページから申込書をダウンロードできます  
<https://wel.akita-seiwakai.jp/koto/>

社会医療法人 正和会  
介護老人保健施設 湖東老健

〒018-1732  
南秋田郡五城目町大川西野字堤ノ内 1-1

年末・年始の帰省時にも

「介護のご相談やお困りごと」  
ひとりで家にいるのが心配  
介護サービスって何?  
施設ってどんなところ?

秋田で暮らしている親御さんの介護が心配  
どんなことでもお気軽にご相談ください。  
丁寧に対応させていただきます!

認知症が不安...

お問合せ  
老人介護支援センターてんのう  
**☎018-878-7341**  
(24時間対応しています)

★ デイサービスセンターはまなす ★

**体験利用のご案内**

「デイサービスに興味はあるけど、どんな所か不安。」という方に、安心してご利用頂けるよう体験利用を実施しています。

体験日：月曜日～金曜日（祝日も可） 時間：9:15～15:15  
体験：送迎、健康チェック、入浴、機能訓練、給食、排泄支援、喫茶、レクリエーションなど  
料金：昼食(520円)、おやつ(50円)、入浴希望の方(400円)  
申込：担当のケアマネージャーを通じてお申込みください

「はまなす」で **介護予防と健康づくり** をしましょう

デイサービスセンター はまなす 〒010-0201 湯上市天王字上江川212番地2  
**☎018-878-6383** 近藤、加藤まで

あなたらしく  
社会福祉法人 **敬仁会**  
松恵苑 くらかけの里 聚恵苑 はまなす  
秋田県認証 〒010-0201 湯上市天王字鶴沼台43番地226  
介護サービス事業所 **☎018-878-5533**

社会福祉連携推進法人 秋田圏域社会福祉連携推進会に参画しています

AKK 秋田環境建設株式会社

一般家屋から犬小屋まで  
**解体工事**  
対応いたします。

その他、店舗内装解体・庭木撤去・看板撤去・不用品片付け などなど  
多数実績あり!

お見積り無料

LINEでもOK!

◎ お気軽にご相談ください! .....

**TEL.018-870-4025**

湯上市天王字北野23 E-mail ▶ [akk-4025@outlook.com](mailto:akk-4025@outlook.com)

建設業許可：秋田県知事(般-4)第81763号/産廃収集運搬業許可：00504000862号

おすすめの一品

八幡平パーク  
**しょうが焼き弁当**  
950円(税込)

男性人気 No.1

八幡平パーク  
しょうが焼き(単品)  
702円

夕食の主役の一品

年始休業 1月1日(木)～4日(日)  
1月5日(月)から営業を再開いたします

**まるさ商店** 湯上市天王北野302-9  
TEL 018-853-1181

営業時間▶10:30～19:00 定休日▶毎週日曜日 Instagramで情報発信中!