



主な
内容

市長年頭のごあいさつ	P2
市議会定例会	P4
話題あれこれ	P10
かたがみお知らせ版	P18
学びの情報箱／子育て情報ほか	P25

2015
1
No.141



特定医療法人 **仁政会**

理事長 杉山 和

杉山病院 内科・精神科

院長 渡邊 浩 副院長 伊藤 研一
副院長 円山 もも子

◎診療時間(土・日・祝休診)

時間	月	火	水	木	金	土	日	祝
午前 9:00~12:00	○	○	○	○	○	/	/	/

入院応需 内科 144床・精神科 136床
入院のご相談は地域連携室まで
〒018-1401 潟上市昭和久保字北野戸道脇41
☎ 018-877-6141

サンクリニック 心療内科・精神科

院長 肥田野 文夫

◎診療時間(土・日・祝休診)

時間	月	火	水	木	金	土	日	祝
午前 9:00~12:00 (受付は11:00まで)	○	○	○	○	○	/	/	/
午後 13:30~16:00	○	○	○	○	○	/	/	/

診察は予約制です。来院前に電話でご予約ください。
〒011-0946 秋田市土崎港中央4丁目8-10
☎ 018-853-1216

特定医療法人 仁政会 求人情報・看護学生奨学金制度ご案内はこちらから.....▶

杉山病院 法人事務局 人事企画課 ☎ 018-877-6141 携帯サイトはこちら

各種健康保険・労災・生保取扱い
交通事故のケガによる自賠責保険取扱い

二田駅前 **渡部整骨院**

お体を痛めた時はお気軽にご相談ください

受付時間

月～金曜日 午前8:00～12:00
午後3:00～7:00
土曜日 午前8:00～12:00
※日曜日・祝日は休診

年末年始の診療と休診日のお知らせ

◎年末は12月30日(火)まで診療いたします
12月30日(火)午前8:00～12:00
◎12月31日(水)～1月4日(日)は休診になります
※年始は1月5日(月)から診療いたします

〒010-0201 潟上市天王字上江川47-420
☎ 018-878-2321

詳しくは、
ホームページ **渡部整骨院** を
ご覧ください

新年明けましておめでとうございます。
今年も皆様のご健康をお守りし頑張ります。

でと接骨院

☎ 018-878-9014

学生さん限定受付 PM7:30 まで

1月4日(日)まで休み

- 月～金 AM 8:00～12:00
PM 2:30～7:00
(学生 PM7:30 まで受付)
- 土・祝 AM 8:00～PM3:00
(昼休みなし)

※日曜日は休診となります

各種健康保険取扱い・交通事故保険取扱い

〒010-0201 秋田県潟上市天王字北野257-1
ホームページ **でと接骨院** で検索

◎通巻第141号・平成27年1月1日発行 潟上市役所／潟上市天王字上江川47-100 電話018(878) 2211 編集・総務部企画政策課広報統計班 印刷／(株)三印印刷所
ホームページ <http://www.city.katagami.lg.jp/> Eメール info@city.katagami.lg.jp

潟上市の2014年 を振り返る

- 1月18日…わらび座ミュージカル「リキノスケ、走る！」開演。3月20日まで延べ観客数8,150人。市内児童生徒約2,000人が鑑賞
- 2月2日…任期満了に伴う潟上市議会議員一般選挙が行われ、20人が当選。24日の臨時議会で議長に伊藤榮悦氏、副議長に鈴木斌次郎氏が就任
- 2月17日…潟上市と市内11医療機関との災害時における応急医療救護活動に関する協定を締結
- 2月20日…日本赤十字社秋田県支部から本市に災害救援車寄贈
- 3月19日…追分西西集会所竣工式
- 4月14日…潟上市多目的交流施設(豊川コミュニティーセンター)竣工式
- 4月14日…株山、真形、草生土でデマンド型乗合タクシー実証運行開始
- 4月24日…秋田県市長会定例会が潟上市昭和庁舎を会場に開催
- 4月27日…天王グリーンランドのマスコットキャラクター「スサのん」誕生奉告祭
- 5月25日…第29回国民文化祭・あきた2014の潟上市主催事業「草木谷撮影会」開催
- 5月28日…潟上市がチャレンジデーに2回目の参戦。市民25,594人が参加し、参加率75.0%で金メダル獲得。さらに、過去最高の前年比37.9ポイント増で「参加率アップ賞」を受賞。
- 6月24日…第2回潟上市議会定例会が開かれ、任期満了に伴う潟上市副市長に全会一致で鎧利行氏を再任
- 6月29日…任期満了に伴う潟上市農業委員会委員一般選挙で16人が無投票当選
- 7月1日…市商工会が、地元購買力拡大と地域経済活性化を目的に、プレミアム付き商品券を1万セット販売。商品券総額1億1千万円
- 7月3日…潟上市と秋田県LPガス協会との災害発生時の物資提供に関する協定を締結
- 7月12日～13日…全日本吹奏楽コンクール秋田県中央地区大会で、羽城中学校が小編成の部で金賞を受賞
- 8月3日…市制施行10周年記念「第32回飯田川鷺舞まつり」開催
- 8月16日…市制施行10周年記念「第48回八郎まつり」開催
- 8月21日…みちのくコカ・コーラボトリング(株)との災害時における救援物資の供給に関する協定を締結
- 8月30日～31日…天王グリーンランドまつり2014開催。市制施行10周年を記念して約5千発の花火を打ち上げ
- 9月1日…天王温泉くらりリニューアルオープン
- 9月16日…秋田大学との連携協定のもと「メディカル・サイエンスカフェ・ネクスト」を開催
- 9月28日…市町村対抗駅伝大会「あきたふるさとラン！」に潟上市選抜チームが出場
- 10月4日～11月3日…「第29回国民文化祭・あきた2014」開催
- 10月12日…国民文化祭・潟上市主催事業「自然と暮らす・日本の原風景写真コンテスト」の表彰式及び選評トークショーを開催
- 10月29日…潟上市と㈱秋田銀行との子育て支援ならびに定住促進に関する協定を締結
- 11月1日…大豊小学校創立140周年記念式典を開催
- 11月1日～3日…韓国・東豆川市野球連合会が潟上市を訪れ、野球を通じて交流を深める
- 11月5日…秋田県種苗交換会・学校農園展で飯田川小学校在7年連続10回目の最優秀賞を受賞
- 11月14日…天王小学校創立140周年記念式典を開催
- 11月26日…潟上市多目的交流施設(豊川コミュニティーセンター)の外構整備工事が完成し、本格稼働
- 12月4日…石川翁を縁に、都城市山田地区の小中学校の校長らが訪問。羽城地区との学校間・地域間交流が始まる



また、新庁舎完成後の4月下旬には、市民の皆様を対象とした内覧会を実施するほか、市制施行10周年記念式典とあわせて「竣工式」を開催する予定でおります。その後、ゴールデンウィーク期間中に現庁舎からの引越を集中的に行い、新庁舎での業務開始は5月7日を予定しております。

今年は新庁舎への移転を契機に10年、20年後を見渡す「かたがみのまちづくり」のブランドデザインを描き始める記念すべき年になるうかと存じます。後世に誇れる魅力あるまちを目指し、新庁舎を起点に、職員と共に全力を傾注して

潟上市長 石川 光男

まいります。

今年は未(羊)年です。羊は善良な動物で、同じ行動を取り大勢で暮らすことから「群」という文字にも羊が用いられております。また、群れを成す羊は、家族の安泰を示し、いつまでも平和に暮らすことを意味しているそうであります。市民の皆様にとりまして、穏やかにそして幸多き一年となりますよう心からお祈り申し上げますとともに、変わらぬご指導とご鞭撻をお願い申し上げます。新年のごあいさつといたします。



後世に誇れるまちを目指し、
輝く潟上の未来にテイクオフ

2015年 ●
市長年頭のごあいさつ

安倍政権では「地方創生」を看板政策に掲げ、これまでとは異次元の施策に全力で取り組む考えであります。首都圏への一極集中の是正や地域の活力を取り戻す仕組みづくりなどで様々な政策の提案はあるものの、地方の再生は長年の果となりました。

昨年、広島県の大規模土砂災害や御嶽山の噴火、長野県北部で発生した地震など、例年にも増して自然災害が相次いだ年でありました。被災された方々に対し、心よりお見舞い申し上げます。

昨年末に行われました衆議院議員総選挙では、自由民主党が改選前の議席数をほぼ確保し、与党で3分の2を占める圧勝となりました。これまで安倍首相が進めて来た「アベノミクス」といわれる経済政策、また消費増税の判断、等々について、国民の信任が得られた結果となりました。

新年あけましておめでとございます。皆様におかれましては、希望に満ちあふれた2015年の新春を、つつがなくお迎えされましたことと、お慶び申し上げます。また、日頃より市政に対し、温かいご支援とご協力を賜っていることに感謝とお礼を申し上げます。

懸案であり、成果を出すのは非常に難しいのが現実であります。現政権には、これまでにない発想の転換とさらに踏み込んだ内容を期待しているところであります。また、一方では我々も「国頼み」の姿勢から脱却する必要があると自覚しなければならぬと思っております。

さて、潟上市の新たな住民サービスの拠点となる「市役所新庁舎」がいよいよ今年3月に完成する運びとなりました。建設工事は順調に進ちよくしており、建物の全貌を現してまいりました。地上4階建てのその姿は、まさに「威風堂々」であります。

新庁舎の玄関部には、地中熱融雪を採用し、融雪に活用するほか、車庫棟前には、災害時に非常用トイレを設置出来るような機能も備えております。

この新庁舎への移行にあわせて国民健康保険、後期高齢者医療、介護保険等の保険料に関する窓口を一本化した「長寿社会課」を創設するなど、市民の皆様の暮らしに直結する部門をわかりやすくすることを第一に、市役所の組織機構の再編成を行います。また、市民の皆様のご利用が多い部署を1階へ集中的に配置し、出来るだけワンフロアで手続きを済ませる事ができるよう配慮いたします。

市議会定例会



石川光男市長

平成 26 年第 4 回潟上市議会定例会が、12 月 4 日から 12 月 18 日までの 15 日間の日程で開かれました。今定例会で行われた石川市長による行政報告（要旨）を紹介します。（今定例会での市政に関する一般質問、各議案の審議内容などについては、「広報かたがみ」1 月号と一緒に配布する「市議会だより」で紹介します）

《新庁舎建設事業と現庁舎等利活用について》

庁 舎棟の建設工事は、建物本体のコンクリート工事が終了し、現在は外壁工事、アルミサッシの取り付け、1・2 階の壁や天井の取り付け、電気・機械設備の配線・配管等の作業を行っています。工事は順調に進んでおり、進捗率は約 32% となっています。今後は、関連事業の車庫棟建設工事や外構整備工事、備品購入、移転業務等について計画的に進めていきます。

現 庁舎等利活用については、11 月 17 日に開催された議会全員協議会で「現庁舎等利活用計画（案）」

を示していますが、昭和庁舎の子ども園について、保護者の意向を調査し、その結果を踏まえて再度、議員の皆様から利活用に対するご意見を伺いたいと思っています。今後も議会からのご意見や団体からの要望等を参酌しながら現庁舎等利活用計画を成案とし、平成 27 年度に現庁舎等の改修費にかかわる予算を計上したいと考えています。

《新市建設計画の変更について》

法 律改正により合併特例債の発行期間が延長可能となったことに伴い、本市でも引き続き合併特例債が発行できるよう、新市建設計

画改正案の提出と関連予算を計上しています。

《臨時福祉給付金および子育て世帯臨時特例給付金について》

ただき、空き家調査を実施しました。結果は前回調査の 481 軒から 142 軒増えて 623 軒となっています。前回調査では倒壊の恐れが大きいものと、飛散の恐れが中程度のものが 41 軒あり、その後、解体した家屋が 4 軒、飛散防止対策を実施した家屋が 8 軒でした。今回の調査では、倒壊の恐れが大きいものおよび飛散の恐れが中程度のものが、81 軒に増えています。危険度の大きい空き家等は、早急に撤去および飛散防止対策など必要な措置を講ずるよう指導・助言を行うとともに、適正管理をお願いしていきます。また、調査結果を基に全ての空き家について台帳化を進め、台帳の整備後は自治会と情報を共有していきます。

《廃棄物対策について》

平 成 26 年 1 月から資源ごみとしてびんの分別収集を開始しました。10 月末まで資源として引き渡されたびんは 164 トンで、そのうち分別収集量は 119 トン、施設内で手選別されたものが 45 トンです。3 割近くが燃えないごみで出されており、分別が徹底されていない状況にあります。さらなる分別の徹底と利便性の向上を図るため、びん専用の小さい袋と不燃物用の小さい袋の 2 種類を新たに作成します。この新たな袋は 4 月からの配付を目指しており、本定例会にはごみ処理手数料に係る

《福祉灯油について》

灯 油価格は、引き続き高値で推移しています。本格的な灯油の需要時期を迎え、特に大きな影響を受ける所得の低い高齢者世帯等を対象に経済的負担を軽減するため、灯油購入費の助成を本年度も実施することとし、本定例会に関係予算を計上しています。

《潟上市第 4 期障害福祉計画の策定状況について》

「健 やかで安心して暮らせる、健康と福祉のまちづくり」を基本理念として、障害者が自立した日常生活や社会生活を営むことがで

Administrative report

行政報告（要旨）

画の期間延長手続きを進めてきました。県知事との協議が終了し、計画期間を 5 年間延長するための議案を本定例会へ提出しています。

《八郎潟ハイツ跡地の活用について》

八 郎潟ハイツ跡地への新たな施設整備にあたっては、地域のシンボルで、これまで広域的に活用されていた実績に加え、他にはない付加価値を持った魅力あるものという、多くの飯田川地域住民からの要望を踏まえ、これまで検討を進めてきました。新施設のコンセプトは、防災基地機能と健康増進、また交流・研修の場としての機能を有する施設と

きるよう、障害福祉計画の第 4 期計画の策定に取り組んでいます。策定にあたっては、第 3 期計画の成果目標と活動指標を見直し、計画案について潟上市障害者地域自立支援協議会等でご意見をいただきながら本年度末の策定を目指し作業を進めています。

《健康づくり事業の進捗状況について》

本 年度全世帯に実施した「健診受診意向調査」の結果について、回収率は 72・5% でした。全対象者の健診受診状況は、特定健診で 59・7%、胃がん検診で 45・6% の方が、市の健診や職場、その他の方法で受診していました。集団検診については、本年度も追加集団レディース検診および日曜がん検診を実施しています。特に受診の機会の

し、市民の皆さんから末永く愛され、活用される施設を目指していきます。

《子育て支援ならびに定住促進に関する協定の締結について》

10 月 29 日に「(株)秋田銀行」と子育て支援ならびに定住促進による人口の確保を目的とする協定を締結しています。3 人以上の子どもを扶養する世帯の経済的負担軽減を図るための住宅ローン金利の引き下げが主な協定内容であり、子育て支援の強化と市内への定住促進につながるものと期待しています。

《潟上市地域防災計画の見直し状況について》

「潟 上市地域防災計画」については、秋田県地域防災計画に準拠し、防災関係法令および上位計画等の見直しを反映させるとともに、避難所等の指定および避難勧告基準のマニュアル策定を含めた素案の作成を行っています。本年度中の完成を目指し、パブリックコメントの実施、潟上市防災会議の決定を経て、議案を提出したいと考えています。

《空き家の状況と対策について》

平 成 24 年度調査の追跡調査として、平成 26 年 6 月から 9 月にかけて各自治会からのご協力をい

少ない若い世代も受けやすいように配慮した「日曜がん検診」は好評で、受診率の伸びにつながっています。また、今後も乳がん検診の未受診者約 4800 人に対して「コール・リコール事業」で受診を呼びかけると共に、がん検診未受診者に対してはハガキによる受診勧奨を行い受診率の向上に努めています。

《母子保健事業について》

9 月 30 日、母子愛育部会・食生活改善部会・子育てサークル・軽食販売店等の多職種が協働し、子育て中の親や妊婦を対象とした「子育てふれあい広場」を初めて開催しました。98 組・約 200 人の親子が参加し盛況でした。12 月 7 日に、父親の育児参加を応援する講演会や音楽遊び、工作コーナー等を設けて第 2 回を実施しています。



▲潟上市の新市建設計画について、5 年間の期間延長をし、引き続き合併特例債による事業を進めます

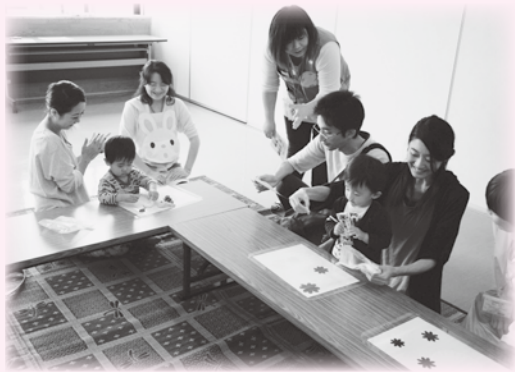

▲子育て中の親や妊婦を対象とした「子育てふれあい広場」

行政報告



▲追分小学校の大規模改修および耐震補強工事。現在は、多目的学習スペース等の増築工事を行っています



▲新庁舎の移行にあわせ、市長部局は4部制から3部制とし、12課1室を11課に再編します

《都市計画法第34条第11号で の土地利用の状況について》

この制度は、都市計画法に基づく線引き制度を維持したまま市街化調整区域の土地利用に柔軟に対応できる施策として、平成23年4月、県内で初めて導入したものです。平成26年11月10日現在までの潟上市の開発許可件数は38件で、宅地関連の開発は29件ありました。このうち、本制度による市街化調整区域内の開発は26件・146区画の許可申請があったほか、シヨートステイやコンビニ等の非住家も8件ありました。本制度導入後の本市における土地利用は、数値が示すとおり状況を呈し、人口減少対策としてもマスコミに取り上げられるなど、注目の制度となっていることから、今後も各方面に活用を働きかけていきます。

《農業関係について》

水 稲については、東北農政局秋田地域センターが発表した10月15日現在の県中央部の作況指数は「104」の「やや良」で10アール当たりの予想収量は600kgとなっています。本市の10月末現在の一等米比率は、天王地区98.5%、昭和地区88.4%、飯田川地区96.7%で、等級低下の主な要因は登熟不足やカメムシ被害、青未熟粒となっています。

米 の概算金が全農秋田県本部から示されましたが、全国的な豊作基調や継続した米の消費減等により、大幅な米の需給緩和となることとが予想され、概算金は大幅に下落しています。これに伴い、県では減収が見込まれる農業者等を対象に無利子の融資制度「稲作経営安定緊急対策資金預託金貸付事業」を創設しています。本市でも、本資金の借入で発生する債務保証金について助成するため関係予算を本定例会に計上しています。

果 樹の和梨は、好天に恵まれ肥大が旺盛となり大玉傾向に推移していましたが、病気の発生等で出荷量は減少しています。主力品種「幸水」の出荷量は奇形果・病害果の影響で平年の84%程度、「豊水」は着果量が平年並みながら平年の93%程度となっています。花きの輪菊は概ね順調に生育し、市場ならびに直売所を含めた出荷量と販売単価は平年並みとなっています。鉢物シクラメンは生産量が若干減少していますが、生育は順調で10月下旬から出荷が始まっています。出荷量は約4万鉢となる見込みです。転作大豆は、播種直後、概ね順調でしたが、8月の長雨により、培土作業ができず生育不足のほ場がありました。しわ粒による等級の低下が見受けられるため、今後も良質大豆の生産に向け、関係機関と連携して指導していきます。枝豆は、6月以降の適度な

Administrative report

行政報告 (要旨)



▲都市計画法第34条第11号の制度により、宅地開発が進み多くの住宅が建設されています



▲約4万鉢の出荷を予定している潟上市産のシクラメン

降雨により極早生、早生品種は高い反収となっています。しかし、中性品種以降は8月の長雨の影響により一転、低い反収となり計画量の84%で、1kg単価も昨年比79%の510円台となっています。

産 業まつりは10月18日・19日、ブルーメッセあきた内の「アグリプラザ昭和」を会場に行い、野菜・花き・果実・加工品などに前年より74点多い292点の出品があり、特に野菜関係の果菜類・葉菜類は高品質のものが見受けられました。農家の皆さんには今後もきめ細かな管理や創意工夫により良品を生産されることを期待します。

《教育関係について》

第 29回国民文化祭・あきた2014、本市主催事業「自然と暮らす・日本の原風景写真コン

行政組織の配置バランスとスリム化を図り、市長部局は4部制から3部制とし12課1室を11課に、教育委員会は5課を3課に再編しています。

見 直しでは、「市民生活部」と「福祉保健部」を統合して「市民福祉部」とするほか、課の統廃合では、国民健康保険、後期高齢者医療、介護保険等の保険料に関する窓口を一本化した「長寿社会課」を創設します。

さらに、自治会等を担当している「地域振興班」を企画政策課の所管とし、危機管理体制の強化を図るため「危機管理班」を総務課内に創設します。また、社会体育と社会教育における各種大会や行事等の連携や効率性を高めるため、生涯学習課とスポーツ振興課を統合し「文化スポーツ課」を創設します。

行 政組織機構については、この後も国・県の重要施策や社会情勢の状況等に合わせ、随時見直しをしていかなければならないものと考えています。

《平成27年度 予算編成方針について》

本 市においては、普通交付税の合併による優遇措置が平成26

天王公民館火災についての教育長報告

平成26年11月27日に発生しました天王公民館の火災の原因は、施工業者が北側柱を修理中に溶接の火花が飛び散ったものです。市民の皆様にはご迷惑をおかけしたことを、お詫びいたします。今後、施設工事中の安全管理について、周知徹底を図っていきます。

報酬・料金等の源泉徴収漏れについての総務部長報告

報酬・料金等の源泉徴収漏れが相次いでいることから秋田北税務署の依頼により調査したところ、時効を迎えていない平成22年1月以降の支払いで70万4,461円の源泉徴収漏れがありました。徴収漏れの所得税は市が立て替え納付し、対象者に経緯を説明のうえ、返還を求めます。今後、チェック体制を強化して再発防止に努めます。

テスト」の入選作品を10月4日から11月3日まで、中村征夫フォトギャラリーブルーホールに展示したところ、県内外から総勢3111人が来場されました。また、10月12日には同ホールにおいて「表彰式および選評トークショー」を開催し、来賓および表彰者を含め274人からご出席をいただきました。この国民文化祭の開催を契機に、芸術文化の一層の振興を図っていきます。

子 ども・子育て支援法」が平成27年4月から全面施行されます。この新制度は、様々な事業者の参入を図りながら、子ども・子育て支援にかかわるサービス提供基盤の整備を進めることとしており、本市においてもこれに関連した3つの条例案を本定例会に提出しています。

追 分小学校大規模改修事業の進捗よく状況については、平成26年6月末から3月までの工期で

年度で終了することから、歳入が今後減少します。歳出では社会保障関係費の増加が見込まれ、依然として厳しい財政運営になることが予想されます。平成27年10月に予定されていた消費税率の10%への引き上げは先送りされることが確実な情勢ですが、平成27年4月には、社会保障制度改正により「子ども・子育て支援法」が施行されるなど、これらの国の政策が地方財政に与える影響は少なくはないと考えています。

潟 上市総合発展計画」も最終年度となります。総合発展計画に盛り込まれた諸施策の推進を図り、「潟上市民であることを誇れるまちづくり」の実現に向け、職員の創造力と行動力を結集させて取り組んでいきます。



▲多目的交流施設で船橋自治会婦人部を交え授業が行われました

秋田大学の地（知）の拠点整備事業 ○留学生らが豊川地区を舞台に授業

12月6日、秋田大学国際交流センターの3回目のフィードバック（日本社会入門）が多目的交流施設で開催され、学生40人が参加しました。当日は船橋自治会婦人部の料理講習会も同施設で開催されており、「なた漬」や「ピール寒天」などが留学生へ振る舞われるなど、つかの間の国際交流も行われました。

この授業は、秋田大学が文部科学省に採択された「地（知）の拠点整備事業」の一環で、豊川地区での活動を通して、秋田の地域社会の歴史や現状に触れる事を目的とし、10月、11月に続く3回目の実施となります。これまでの豊川地区の10代から60代までの8人へ聞き取り調査を実施。それぞれの活動成果は今年24日午前10時からの報告会で発表されます。

■「第4期障害福祉計画(平成27～29年度)」(案)

市では、「第4期障害福祉計画」の策定を進めています。今後の原案決定の際の参考とするため、広く皆さんからのご意見を募集（パブリックコメント）します。

《募集期間》 1月13日（火）～30日（金）
8時30分～17時まで※土・日曜日、祝日を除く。
《資料の閲覧場所》 天王・飯田川庁舎総合窓口センター／昭和庁舎（社会福祉課）／追分出張所／市ホームページ
《意見の提出方法》 計画素案に対するご意見、住所、氏名、連絡先を明記し、社会福祉課に提出してください。参考様式もご用意しています。

《意見の提出先》

持参の場合 資料の閲覧場所と同様

郵送の場合 〒018-1401
潟上市昭和久保字堤の上1-3
昭和庁舎 社会福祉課

ファックスの場合 社会福祉課（FAX877-4466）

E-mailの場合 shougaifukushi@city.katagami.lg.jp

※電話での受け付けは行いません。また、お寄せいただいたご意見に対する個別の回答はいたしません。

◆お問い合わせは…社会福祉課（☎855-5112）



なりた とみお
成田 富雄 氏
(天王字大長根・71歳)

昭和39年4月、秋田県警察官を拝命して秋田県警察学校に入校、昭和40年に男鹿警察署に赴任されました。上戸駐在所にも6年半勤務したことがあり、能代警察署、本荘警察署、秋田臨港署等を経て、平成16年3月に警部として男鹿警察署を退職されました。

【お詫び】

危険業務従事者叙勲受章者のご紹介が遅くなりました。ご本人様とご家族、関係各位にたいへんご迷惑をおかけしました。お詫び申し上げます。

瑞宝双光章
警察功勞

叙勲

このほど、第23回危険業務従事者叙勲が発表され、潟上市から次の方が受章されました。おめでとー(´▽`)です。



各種計画（案）のご意見を募集します

Public・Comment
パブリック・コメント

■「潟上市地域防災計画」(案)

潟上市地域防災計画は平成19年3月に作成し、これまでの災害の教訓等に基づきその時点で必要な修正を行ってきました。平成23年3月11日に発生した東日本大震災を教訓として、災害対策基本法等が改正され防災基本計画も見直され、さらに、秋田県においても、地域防災計画の見直しを実施しました。これらを踏まえて潟上市地域防災計画の見直し作業を進めています。この潟上市地域防災計画見直しの素案を公表し、市民の皆さんから幅広い意見を募集（パブリックコメント）します。

《募集期間》 1月26日（月）～2月9日（月）
8時30分～17時まで※土・日曜日を除く。

《資料の閲覧場所》 天王・昭和庁舎総合窓口センター／飯田川庁舎（生活環境課）／追分出張所／市ホームページ
※詳細は、生活環境課までお問い合わせください。

◆お問い合わせは…生活環境課（☎877-7802）

衆議院小選挙区選出議員選挙

潟上市の投票区別投票率

投票区	投票所	有権者数(人)	投票者数(人)	投票率
1	天王公民館体育館	2,383	1,167	48.97%
2	江川ことぶき荘	791	375	47.41%
3	天王ことぶき荘	1,105	543	49.14%
4	天王本郷自治会館	940	450	47.87%
5	塩口ことぶき荘	429	234	54.55%
6	羽立ことぶき荘	535	296	55.33%
7	大崎ことぶき荘	535	289	54.02%
8	天王農村婦人の家	2,163	902	41.70%
9	出戸地区コミュニティセンター	2,576	1,288	50.00%
10	上出戸分館体育館	1,049	467	44.52%
11	追分地区児童館	2,332	1,068	45.80%
12	勤労青少年ホーム	2,650	1,514	57.13%
13	羽立北野分館	578	245	42.39%
14	昭和公民館	1,183	646	54.61%
15	上町自治会館	1,069	520	48.64%
16	大豊小学校	657	388	59.06%
17	昭和西部児童館	899	394	43.83%
18	八郎まつり伝承館	897	403	44.93%
19	昭和南部児童館	389	182	46.79%
20	乱橋交流情報拠点施設	245	146	59.59%
21	上虻川集落農事集会所	285	189	66.32%
22	潟上市多目的交流施設	239	159	66.53%
23	竜毛交流情報拠点施設	722	376	52.08%
24	羽立神明会館	811	406	50.06%
25	飯田川公民館	775	432	55.74%
26	和田妹川自治会館	673	428	63.60%
27	飯塚児童館	1,501	818	54.50%
合 計		28,411	14,325	50.42%

(在外選挙人を含む)

■第47回衆議院議員総選挙

潟上市の投票率は50.42%

第47回衆議院議員総選挙の投開票が12月14日、全国一斉に行われました。

開票の結果、潟上市をはじめとする小選挙区の秋田2区では、金田勝年氏（自民・前）が82,046票を獲得して当選を飾りました。

本市の最終投票率は50.42%という結果となりました。なお、秋田2区の開票結果と潟上市の各投票区別投票率は次のとおりです。

秋田2区候補者別得票数

()は潟上市		
投票総数	153,623	(14,325)
有効投票数	149,994	(13,996)
無効投票数	3,629	(329)
持ち帰り・不受理	2	(0)
金 田 勝 年	82,046	(8,037)
緑 川 貴 士	56,701	(4,890)
藤 本 金 治	11,247	(1,069)



第47回秋田県更生保護大会

【11月19日・秋田市文化会館】

潟上市から次の方々が表彰されました。（敬称略）

- 保護司
法務大臣表彰
菅原金雄（昭和久保）
- ・東北地方保護司連盟会長表彰
澤井春美（昭和豊川）
- ・秋田保護観察所長表彰
鈴木公悦（昭和久保）
- ・和田末子（天王大崎）
- ・秋田県保護司会連合会長表彰
岩谷修子（天王字北野）
- 菅原浩一（昭和久保）

○内助功勞者

- ・秋田県保護司会連合会長感謝状
佐々木光子（昭和豊川）

○更生保護女性会会員

- ・東北地方更生保護委員会委員長感謝状
新野道（飯田川飯塚）
- ・東北地方更生保護女性連盟会長表彰
小玉喜久子（飯田川飯塚）
- ・鎌田和子（天王字一向）
- ・館岡淑子（昭和久保）
- ・秋田保護観察所長感謝状
小林信子（昭和久保）
- ・佐藤ミナ（天王字ハラヘ）
- ・佐々木美枝子（昭和久保）
- ・秋田県更生保護女性連盟会長表彰
丸谷敦子（天王字不動下）
- ・二田アヤ子（飯田川飯塚）

▼中村氏がこれまでの経験を通じて培った指導法を伝授



潟上市スポーツ少年団指導者研修会 元ハピネットヘッドコーチ中村氏からの熱いメッセージ

12月6日、昭和公民館で市スポーツ少年団指導者研修会が開催されました。指導者ら100人ほどが参加し、県体育協会ゼネラルアドバイザー中村和雄氏が「これまでの指導を通じて伝えたいこと」と題して講演。高校女子バスケットボール部を3度全国優勝に導き、全日本女子監督やノーザンハピネットHCを務めてきた経験から、「コミュニケーションを大切に情熱を持って指導する。練習はアイデアをもって工夫する」など、中村氏ならではの熱いメッセージが送られました。

▼解説者としてテレビにも多数出演している坂元教授がうつ病について講演



こころの健康づくり講演会 うつ病について正しい理解と適切な治療を

11月22日、こころの健康づくり講演会が天王公民館で開催されました。市民100人ほどを前に、東京女子医科大学病院神経精神科の坂元薫教授が「事例からみうつ病回復への道～うつに気づき・支え・つながる～」と題して講演。「患者の8～9割が適切な治療を受けていない」「脳の病気で、薬の投与で改善につながる」など、うつ病への誤解や偏見について解説し、病気を克服した人の体験記から、周囲の人の接し方やストレス解消法についてアドバイスしました。

ご長寿を祝福して石川市長が訪問 鎌田ミネさんが満100歳に

12月12日、鎌田ミネさん(飯田川和妹川)が満100歳を迎え、石川市長が入所先の特別養護老人ホームわかば園を訪問しました。鎌田さんは故金之助さんと結婚し、農業をしながら3男2女をもうけ、孫12人、ひ孫8人に恵まれました。畑仕事を92歳ころまで毎日のように続け、なんでも食べ積極的に体を動かしてきたことが健康の秘けつ。贈呈式では、石川市長が祝詞とお祝い金を手渡し「風邪に気を付けて、これからも元気に過ごしてください」と祝福しました。



▲石川市長から祝詞とお祝い金を受け取る鎌田さん

市食生活改善部会食育事業『親子のクッキング教室』 食事の大切さと料理の楽しさをかみしめる

12月1日・2日、若竹幼児教育センター5歳児の親子を対象として、飯田川支部食生活改善推進員(ヘルスマイト)による、親子のクッキング教室が飯田川保健福祉センターで行われました。ヘルスマイトさんの紙芝居などで味覚や栄養について学んだ園児たちは、エプロン姿で、お母さん



▲猫の手の形で野菜を押さえて慎重に…

たちといっしょに料理体験。ぎこちなくも真剣な顔で野菜を切ったり、慣れた手つきで卵を割り、ふだんのお手伝いぶりを発揮したりして、炊き込みご飯や茶わん蒸しなど4品を作りました。みんなで配膳して「いただきます」。もちろん味は格別だったようで、園児たちは食事の大切さと料理の楽しさをかみしめていました。



潟上市子育てサポート事業「子育てふれあい広場」 親子のふれあい体験と父親の子育て参加を学ぶ

12月7日、天王保健センター・福祉センターにおいて、第2回子育てふれあい広場が開催されました。父親の子育て支援にスポットをあてた「プレパパ・プレママ教室」「カフェトーク：家族みんながHappyに～イクメン・カシダンのススメ～」をメインに、「親子リトミック(音楽あそび)」や「おさがりコーナー」「工作・交流コーナー」など子育て支援に関するコーナーはたくさんの方の来場者でにぎわいました。「プレパパ・プレママ教室」では、あかちゃんの沐浴体験、妊婦体験ジャケットの装着による妊婦体験、栄養バランスのとれた簡単にできる男メシの実演見学・試食などがあり、これから出産をむかえる夫婦が熱心に聞き入っていました。「カフェトーク」ではあきたイクメンネットワーク代表の本田正博氏より、あきたの子育て事情や父親が家事と育児を気持ちよく行うための周囲の声のかけ方、接し方、怒りのコントロール方法、父親が育児に関わるメリットなどの話があり、父親の育児参加の大切さについて参加者で確認し合いました。

▶音楽に合わせて、動いたり、止まったり。子ども達の笑い声であふれました(親子リトミック)



◀あかちゃんを安全・快適に沐浴させる方法を学びました(プレパパ・プレママ教室)

▼男性目線の子育てや育児の話に、熱心に聞き入る参加者たち(カフェトーク)



海外たすけあい全県一斉街頭募金 世界各地で苦しむ人々を救うために…

12月6日に潟上市赤十字奉仕団(小玉喜久子委員長)が、ブルーメッセあきた前で、全県一斉街頭募金活動を行いました。団員11人が寒風の中、買い物に訪れた方々に郵便振替チラシを配布しながら募金を呼びかけ、多くの善意が寄せられました。この募金は、戦争や紛争、自然災害の被災者救援などの緊急救援事業や、飢餓や疫病に苦しむ人々への支援などの開発協力事業の充実・発展に役立てられます。



▲市赤十字奉仕団の皆さんの呼びかけに多くの善意が寄せられました

1月7日の七草は人日の節句
 といって、端午の節句や七夕の
 節句などと同じ、五節句の行事
 の1つです。春の七草の、せり、
 なずな、ごぎょう、はこべら、
 ほとけのざ、すずな、すずしろ
 を、7日の朝に七草粥にしてい
 いただきます。

この七草粥の習慣は、江戸時
 代に広まったとされ、七草の種
 類や数は時代や地域によって異
 なりますが、いつの時代もどの
 地域でも新年の無病息災と豊年
 を祈願してお粥が食べられてき
 ました。

【七草】人日の節句

また、七草は早春に芽吹くこ
 とから邪気を払うと言われ、7
 日の朝、菜を浸しておいた水で、
 爪をしめらせてから爪切りする
 と、1年風邪をひかずにすむとい
 う七草爪という風習もあります。

七草それぞれには豊富な栄養
 が含まれていて、胃腸に負担が
 かからないようにその栄養を食
 べる七草粥は、とても理にか
 なった料理です。年末からお正
 月にかけて弱った胃腸を栄養が
 多い七草で回復させる、という
 意味合いからも七草粥を食して
 みてはいかがでしょうか。

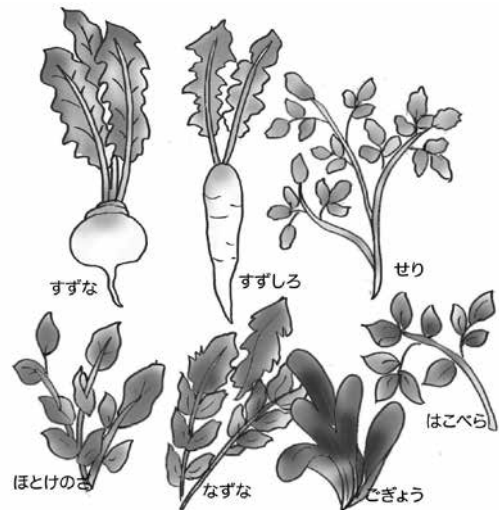

●せり…水辺の山菜で香りがよく、食欲が増進。／●なずな…
 別称はベンペン草。江戸時代にはポピュラーな食材でした。／
 ●ごぎょう…別称は母子草で、草餅の元祖。風邪予防や解熱に
 効果がある。／●はこべら…目によいビタミンAが豊富で、腹
 痛の薬にもなった。／●ほとけのざ…別称はタバコ。タンポ
 ポに似ていて、食物繊維が豊富。／●すずな…蕪（かぶ）のこ
 と。ビタミンが豊富。／●すずしろ…大根（だいこん）のこと。
 消化を助け、風邪の予防にもなる。

参加チーム募集 潟上市バスケットボール大会

地域や職場の融和と交流をめざして「第10回潟上市バスケットボール大会」を開催します。

《と き》 1月18日（日）開会式8時30分～

《ところ》 天王総合体育館

《参加費》 1チーム2,000円

《参加資格》 市内在住の中学生以上もしくは市内の勤務者

《チーム編成》 ①男子の部 ②女子の部 ③マスターズの部（男女混合可、40歳以上）

《申込方法》 1月13日（火）まで指定のメンバー表に記入し、協会事務局へ提出してください。ただし、参加チームに限りがあります。（先着順）

◆お申込み・お問い合わせは…市バスケットボール協会
 事務局 菅原（☎090-7665-0789）

参加チーム募集 潟上市家庭バレーボール大会

潟上市家庭バレーボール大会を開催します。多数の参加をお待ちしています。

《と き》 2月15日（日）開会式9時

《ところ》 天王総合体育館（参加チーム多数の場合、第2会場として天王B&G海洋センター）

《参加資格》 市内在住の既婚者

《チーム編成》 皮革の部（男子・女子の部）／ソフトの部（壮年・主婦の部）※チームは同一分館・地区（運動会地区割）で編成。

《申込方法》 2月4日（水）まで所定の用紙にて天王総合体育館またはスポーツ振興課へお申込みください。

◆お申込み・お問い合わせは…
 スポーツ振興課（☎877-7806）

参加者募集 剣道やろうよ！集まれ少年剣士！

かんたんで楽しい剣道体験ができます。

《と き》 1月17日（土）午前9時～10時

《ところ》 天王総合体育館

《内 容》 幼少年対象「剣道体験教室」
 ・ボール打ち・風船割り・基本打ちなど

《対 象》 幼児（4～6才）、小学生とその保護者

《参加料》 無料（事前の申込みは必要ありません。運動のできる服装で会場へお越しください）

◆お問い合わせは…潟上市剣道連盟
 剣道体験教室担当 伊藤（☎877-6559）

参加者募集 潟上市スキー教室 IN たざわ湖

《と き》 2月11日（水・祝）

《ところ》 たざわ湖スキー場

《対 象》 潟上市在住の小学生以上の方（一般の部・小学生～中学生の部）で、初級者（緩斜面をボーゲンで滑れる程度）以上を対象とします

《集合・出発》 昭和庁舎北口前 午前8時30分にバスにて出発します。

《受講料》 1,500円（保険料含む）

《申込・その他》 2月2日（月）まで事務局鈴木へ。昼食は、弁当持参かグレンデレストランとなります。レンタルスキー希望の方は、当日お問い合わせください。

◆お申込み・お問い合わせは…潟上市スキー協会
 事務局 鈴木（☎090-4638-6699）



東北体育協会連合会表彰を受賞
 前潟上市体育協会会長 鈴木斌次郎氏

前潟上市体育協会会長の鈴木斌次郎氏（天王字羽立）が、県体育協会副会長などを務め、長年にわたり東北地区の体育・スポーツの振興に寄与されてきた功績により、このほど、東北体育協会連合会表彰を受賞されました。



女子サッカー
 寺門璃子さん、
 秋田県代表で全国大会へ

寺門璃子さん（FC追分ウイングス6年）が秋田LFC（秋田県女子サッカー選抜チーム）の一員としてガールズエイト-U-12大会に参加し、秋田県大会（9月開催）で優勝し、県代表として東北大会（10月開催）に臨み見事優勝を果たしました。

今後は2月に滋賀県で開催される第4回びわ湖カップなどでこサッカー大会（U-12）へ出場することになっており、全国でも活躍が期待されています。

【主催者訂正】…広報かたがみ12月号13ページの潟上市9人制バレーボール大会の結果で、女子の部最優秀選手の氏名に誤りがありました。訂正して掲載します。
 正…宮崎優夏（追分クラブ）

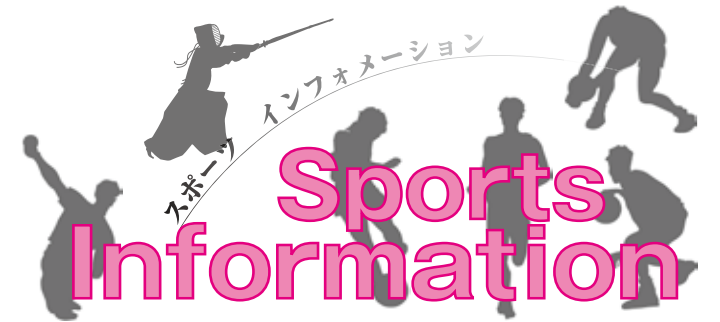

各種大会の結果をお知らせします（敬称略）

※各種大会結果の掲載を希望される方は潟上市教育委員会スポーツ振興課までお知らせください。（☎877-7806 / FAX877-3800）

◆第20回東日本大震災復興
 岩手県少年・少女レスリング
 選手権大会
 11月22日／宮古市民総合体育
 館シニアアリーナ
 【飯田川レスリングスポ少】
 《幼年の部》
 17kg級3位…石川陽音
 《小学校1年生の部》
 18kg級1位…石川陽詩
 26kg級1位…菊地麻友
 30kg級2位…嶋田悠大
 22kg級3位…富樫龍陽
 《小学校2年生の部》
 30kg級2位…近藤成
 《小学校3・4年の部》
 24kg級女子3位…石川眞妃
 24kg級1位…菊地寛人
 28kg級女子2位…佐々木詩乃
 24kg級女子1位…武田愛
 33kg級2位…吉田伊吹
 《小学校5・6年の部》

40kg級女子1位…小武海日和
 45kg級1位…佐々木慎乃佑
 45kg級2位…佐藤智哉
 45kg級3位…土肥大貴
 +45kg級1位…梅田海星
 +45kg級女子1位…佐藤理彩
 +45kg級女子2位…工藤倫世
 《中学生の部》
 中量級1位…武田日和
 ◆第11回県南カップ2014
 小学生ドッジボール交流大会
 10月13日／大仙市ふれあい体
 育館
 《チャレンジの部》
 2位…飯田川ファイターズ
 ◆第34回湖竜旗争奪少
 年剣道大会
 11月30日／男鹿市総合体育館
 《団体戦高学年の部》
 1位…天王剣道スポ少A
 2位…天王剣道入ボ少A

2位…飯田川剣道入ボ少A
 《団体戦低学年の部》
 1位…天王剣道入ボ少A
 《個人戦男子高学年の部》
 1位…菅原高嶺（昭和）
 2位…石川雄太郎（天王）
 3位…渡部大翔（天王）
 《個人戦女子高学年の部》
 1位…澤井合未（飯田川）
 3位…澤井合良（飯田川）
 3位…鈴木香琳（昭和）
 《個人戦男子低学年の部》
 1位…三浦光太（飯田川）
 2位…石黒航（天王）
 3位…後藤優作（天王）
 3位…武田權士（出戸）
 《個人戦女子低学年の部》
 1位…渡部ひかり（天王）
 3位…畑澤心愛（天王）
 《個人戦スーパー低学年の部》
 1位…加藤風喜（出戸）
 3位…石川優美（天王）

◆第17回秋田県小学生学
 年別剣道大会
 12月6日／秋田県立武道館
 《6年生男子の部》
 3位…渡部大翔（天王）
 敢闘賞…菅原高嶺（昭和）
 《6年生女子の部》
 敢闘賞…伊藤快（秋水館）
 《5年生男子の部》
 3位…石川雄太郎（天王）
 敢闘賞…伊藤伶（飯田川）
 《5年生女子の部》
 3位…澤井合良（飯田川）
 敢闘賞…伊藤彩音（出戸）
 ◆平成26年度北部杯争奪
 秋季全県選抜少年柔道大会
 12月7日／秋田県立武道館柔
 道場
 《6年生の部》
 2位…渡部智偉（鎌田道場）

◇申告が必要な方

平成27年1月1日現在で、次に該当する方は、市・県民税申告、または確定申告が必要です。

■事業所得（営業・農業所得）や不動産所得、譲渡所得などがあった方

■給与所得者の方

○勤務先から潟上市役所に給与支払報告書が提出されていない方（勤務先に提出の有無をご確認ください）

○平成26年中に退職などにより年末調整をすませていない方

○平成26年中に2カ所以上から給与の支払いがあり、合算して年末調整をされていない方

（給与の合計収入額が93万円以上の方または源泉徴収税額のある方は申告することをお勧めします）

■年金受給者の方

○公的年金収入のほかに、給与所得、事業所得、不動産所得、一時所得などがある方

○公的年金から所得税が天引き（源泉徴収）されている方および2カ所以上から年金を受給している方

○社会保険料控除、生命保険料控除、扶養控除、医療費控除などの所得控除を受けようとする方

■収入のなかった方等で家族の扶養親族にもなっていない方

平成26年中に収入のなかった方や、非課税年金（障害年金、遺族年金等）のみの収入の方で、年末調整や確定申告で控除対象配偶者や扶養親族になっていない方は申告が必要です。

申告がない場合、国民健康保険、介護や後期高齢者の税や保険料の軽減が受けられなかったり、社会保険などの扶養になる際に必要な所得証明書や非課税証明書が発行できない場合があります。

※収入が無かった場合や非課税年金（障害年金、遺族年金等）のみの収入の方は、市・県民税の申告書の提出や電話等にて、税務課にお知らせください。

※確定申告書を提出された方は市民税・県民税申告の必要はありません。

flowchart

《フローチャート》

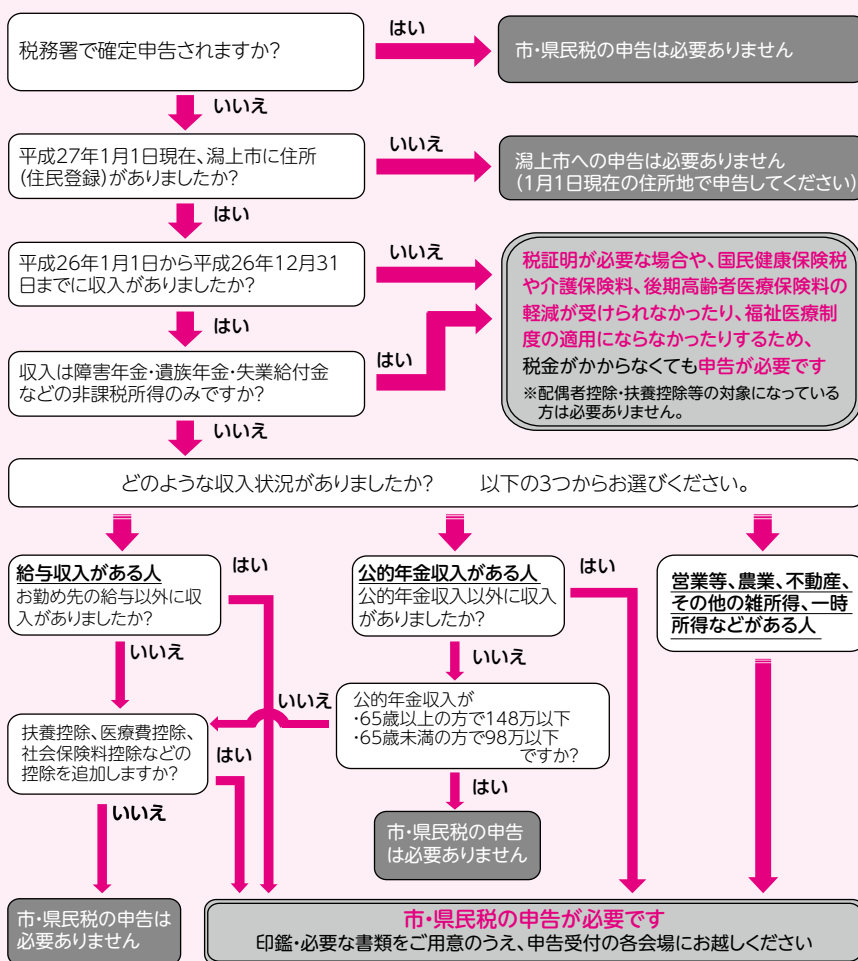

平成27年度住民税の主な改正点

●住宅ローン控除の延長、控除限度額の拡充

個人住民税の住宅ローン控除について適用期限が4年間（平成26年1月1日から平成29年12月31日までに居住）に延長され、さらに平成26年4月以降に居住を開始した場合の控除限度額が136,500円に引き上げされます。（所得税の住宅ローン控除を受け、所得税において控除しきれなかった住宅ローン控除可能額がある方）次の①と②のいずれか小さい額が控除額（税額控除額）となります。

【平成26年1月1日から3月31日までの居住者】

①所得税の課税総所得金額等の額に5%を乗じて得た額（限度額97,500円）

【平成26年4月1日から平成29年12月31日までの居住者】

②所得税の課税総所得金額等の額に7%を乗じて得た額（限度額136,500円）

※消費税等が5%でのご契約の場合は①の額となります。

●上場株式などの配当・譲渡所得の税率の改正

上場株式などの配当・譲渡所得に係る10%軽減税率（所得税7%、住民税3%）の特例措置は、平成25年12月31日をもって廃止されました。

平成26年1月1日以降は、本則税率の20%（所得税15%、住民税5%）が適用されます。

本則税率20%が適用されるのは、所得税は平成26年分から、住民税は平成27年度からとなります。

平成26年分 申告相談が始まります

申告相談期間 **2月3日（火）～3月16日（月）**

※申告相談日程は16ページ

「市民税・県民税および所得税の申告相談」が、2月3日から3月16日まで行われます。

この申告結果は、市・県民税額を決定するだけでなく、国民健康保険税や介護保険料、保育料等を決定するものです。申告期限内に適正な申告をお願いします。

◆税の申告相談についてのお問い合わせは…税務課（☎878-9803）

■申告書を郵送します

前年の申告状況や年齢などから、市・県民税の申告が必要と思われる方には、1月中旬に「平成27年度市・県民税申告書」を郵送します。ただし、申告書が届かなかった方も、平成26年中に一時的に収入があったり、新たに就労した方などは、申告が必要になることもあります。フローチャートをご覧ください。申告が必要な場合は、申告をお願いします。

■申告相談時に持参するもの
①税務署から確定申告書が送付されている方は、送付された確定申告書
②印鑑、金融機関などの口座番号が分かるもの
③給与所得または年金所得のある方は、源泉徴収票（原本）や支払明細書など
④営業、農業、不動産等の事業所得のある方は、平成26年1月より記帳・帳簿等の保存制度が始まっていますので、必ず収支内訳書を作成して持参ください。
⑤土地や建物の譲渡所得のある方は、売買契約書など必要です。（売却に要した費用を証明するものや、売却物件を購入した当時の売買契約書が無い場合

は控除額が少なくなります。）
⑥次の証明書および領収書
社会保険料（国民健康保険税・後期高齢者医療保険料・介護保険料・国民年金保険料等）の領収書または証明書／生命保険料、地震保険料の控除証明書／医療費控除を申告する方は、医療費の領収書（月ごとに集計するなどして、持参してください）
／その他、申告相談に必要な領収書など
⑦平成26年中に入居し、初めて住宅借入金等特別控除を申告する方は、住宅ローンの年末残高証明書や土地・家屋の登記事項証明書（家屋分だけローンを組んだ場合は家屋の登記事項証明書のみ必要） 売買契約書または

工事請負契約書、控除を受ける方の住民票など ※2年目以降は、住宅ローン年末残高証明書と税務署から送付された住宅借入金等特別控除申告書
■保険料の控除
国民健康保険税と後期高齢者医療保険料および介護保険料は、「社会保険料控除」として所得から控除することができます。平成26年1月から12月までに納付もしくは口座振替された金額がわからない場合は、納付額証明書を送付しますのでお問い合わせください。なお、潟上市の申告会場で申告される方は必要ありません。

納付額証明書（納付済額確認書）のお問い合わせ先
◆国民健康保険税、後期高齢者医療保険料については…税務課収納班（☎878-9804）
◆介護保険料については…高齢福祉課（☎855-5113）

税務署からのお知らせ

平成26年分の確定申告書の受付期間は次のとおりです。

《所得税》
2月16日（月）～3月16日（月）
※所得税の還付申告書は、2月16日（月）より前でも提出できます。

《贈与税》
2月2日（月）～3月16日（月）
《消費税（個人事業者）》
1月5日（月）～3月31日（火）
【秋田北税務署の確定申告会場】秋田県労働会館「フォーラムアキタ」（秋田市中通）
※税務署内には、申告会場を設置していません。

《開設期間》
2月16日（月）～3月16日（月）の平日
開設時間…9時～16時
※2月22日と3月1日の日曜日は開設します。
※作成会場は大変混雑しますので、なるべく早い時間帯にお越しください。

◆お問い合わせは…秋田北税務署（☎845-1161）

要介護認定を受けている方の障害者控除について

市では、障害者手帳をお持ちでなくても、介護保険の要介護認定を受けている本市に住所を有する方で、肢体不自由や認知症などにより障害者に準すると認められる場合には、障害者控除対象者認定書を交付します。（交付には申請が必要です）
所得税・住民税の申告をする際にこの証明書を提示すると、障害者控除を受けることができます。

○対象となる方

申告対象の年の12月31日現在、次のいずれかの要件を満たす方
・潟上市に住所を有する方で、要介護認定を受けている方
・各種障害者手帳をお持ちの方でも特別障害者控除が該当になる方
※本人またはその扶養者が所得税や住民税の申告を行う必要がない場合、この申請は必要ありません。

○認定の基準

申告対象となる年の12月31日の現況に基づき、審査・判定をします。
（ご本人が既に亡くなられている場合には、死亡日を基準日とします。）
認定の基準は次のとおりです。

認定区分	障害事由	認定基準
障害者	知的障害者（軽度・中度）に準する	主治医意見書の認知症高齢者の日常生活自立度が『Ⅱ』または『Ⅲ』に該当する方。
	身体障害者（3級～6級）に準する（右の状態が6月以上継続していること）	主治医意見書の障害高齢者の日常生活自立度（寝たきり度）が『A』に該当する方。
特別障害者	知的障害者（重度）に準する	主治医意見書の認知症高齢者の日常生活自立度が『Ⅳ』または『M』に該当する方。
	身体障害者（1級・2級）に準する（右の状態が6月以上継続していること）	主治医意見書の障害高齢者の日常生活自立度（寝たきり度）が『B』または『C』に該当する方。

○申請の方法

【申請できる人】…控除を受けようとする本人、またはその親族の方
【申請に必要なもの】…申請する方の印鑑（親族の方が申請する場合には、要介護認定を受けている方の印鑑もお持ちください。）
【申請窓口】…高齢福祉課、または天王・飯田川庁舎総合窓口センター・追分出張所にあります「障害者控除対象者認定申請書」に必要な事項を記入のうえ、提出してください。

○障害者控除の額

控除の区分	所得税	住民税
普通障害者控除	27万円	26万円
特別障害者控除（非同居）	40万円	30万円
特別障害者控除（同居）	75万円	53万円

◆お問い合わせは…
高齢福祉課 ☎ 855-5113

日本年金機構から源泉徴収票が送付されます

◆お問い合わせは…
秋田年金事務所お客様相談室
☎ 865-2379
ねんきんダイヤル
☎ 0570-05-1165
市民課
☎ 877-7801

日本年金機構では、平成26年1月～12月中に「老齢年金」を受け取られている方全員に、平成27年1月中旬に源泉徴収票を送付します。
源泉徴収票は、税務署で年金以外に給与収入があり確定申告をするときや、源泉徴収の還付を受けるときに添付する必要があります。もし、源泉徴収票を紛失した場合は再交付ができますので、お近くの年金事務所や年金相談センターまたは「ねんきんダイヤル」☎ 0570-05-1165までご連絡ください。
なお、「障害年金」「遺族年金」については非課税ですので、源泉徴収票の送付はありません。

- ◆申告相談日程は、世帯数に応じた自治会等で地区割りをしています。
例年、申告相談終了日が近づきますと、会場が大変混み合いますので、できるだけ指定の会場での申告をお願いします。都合がつかない場合は、都合のよい会場・日程で、平成27年3月16日までに申告してください。
- ◆相談期間中、市役所天王庁舎税務課・市役所各庁舎総合窓口センターでの申告相談は受付していません。
- ◆受付時間は下記のとおりですが、いずれの相談日も12時から13時まで
は昼休みとさせていただきます。

申告相談日程

月 日	受付時間		対象地域および自治会名など	会 場
2月3日(火)	9:30～15:30	天 王	江川・八坂団地	江川ことぶき荘
2月4日(水)	9:30～15:30	天 王	塩口・渋谷	塩口ことぶき荘
2月5日(木)	9:30～15:30	天 王	出戸浜・出戸新町	出戸新町ことぶき荘
2月6日(金)	9:30～15:30	天 王	細谷・上出戸・三軒屋・下出戸・上谷地・棒沼台・棒沼台ぶどう苑	出戸新町ことぶき荘
2月9日(月)	9:30～15:30	天 王	羽立・中羽立	羽立ことぶき荘
2月10日(火)	9:30～15:30	天 王	大崎	大崎ことぶき荘
2月12日(木)	9:30～15:30	天 王	神明町・東湖町	天王ことぶき荘
2月13日(金)	9:30～15:30	天 王	本町・荒町・上荒町・下町・下曲町・上曲町・旭町	天王ことぶき荘
2月15日(日)	9:00～16:00		潟上市全域	天王庁舎（正庁）
2月16日(月)	9:30～15:30	昭 和	新関・下谷地・天神下・大郷守	湖南交流センター
2月17日(火)	9:30～15:30	昭 和	野村・白洲野・蓮沼・大清水・大清水北野	湖南交流センター
2月18日(水)	9:30～15:30	天 王	上北野・牛坂	勤労青少年ホーム
2月19日(木)	9:30～15:30	天 王	追分西・追分西西・追分西上・追分西緑町	勤労青少年ホーム
2月20日(金)	9:30～15:30	天 王	長沼・向陽町・追分	勤労青少年ホーム
2月23日(月)	9:30～15:30	天 王	二田二区、三区、四区・蒲沼・鶴沼台	二田農村婦人の家
2月24日(火)	9:00～16:00	昭 和	アミダ堂・乱橋・八丁目・佐渡	昭和庁舎（大会議室）
2月25日(水)	9:00～16:00	昭 和	下町・古川・川向・上町・中町・山神	昭和庁舎（大会議室）
2月26日(木)	9:00～16:00	昭 和	槻木・荒屋・荒長根・株山・真形・草生土・亀毛・田屋・山田	昭和庁舎（大会議室）
2月27日(金)	9:00～16:00	昭 和	駅前・元木・四季の街・宮の前	昭和庁舎（大会議室）
3月1日(日)	9:00～16:00		潟上市全域	昭和庁舎（大会議室）
3月2日(月)	9:30～15:30	昭 和	新葉・仁山・小泉・羽白目・岡井戸・船橋	上虻川農事集会所
3月3日(火)	9:00～16:00	飯田川	羽立（一、二、三）・神明上・神明下	飯田川庁舎（大会議室）
3月4日(水)	9:00～16:00	飯田川	中町（一、二）・土手（一、二）・八ツ口・旭町・寺ノ下・岩崎	飯田川庁舎（大会議室）
3月5日(木)	9:00～16:00	飯田川	山根・高田・和田・柳田・矢坂・妹川浜	飯田川庁舎（大会議室）
3月6日(金)	9:00～16:00	飯田川	金山・宮下・新道上・新道下	飯田川庁舎（大会議室）
3月9日(月)	9:00～16:00	飯田川	飯塚駅前・飯塚下・住宅・飯塚上・飯塚浜上・飯塚浜下	飯田川庁舎（大会議室）
3月10日(火)	9:00～16:00	天 王	二田一区・二田駅前・二田栄町・二田新町	天王福祉センター
3月11日(水)	9:00～16:00	天 王	児玉・羽立北野・塩口北野	天王福祉センター
3月12日(木)	9:00～16:00		潟上市全域	天王福祉センター
3月13日(金)	9:00～16:00		潟上市全域	天王福祉センター
3月16日(月)	9:00～16:00		潟上市全域	天王福祉センター

■天王庁舎総合窓口センター☎ 878-9806／FAX878-6086

■昭和庁舎総合窓口センター☎855-5110／FAX877-4466

■飯田川庁舎総合窓口センター☎ 877-7800／FAX877-3800

臨時・非常勤職員登録制度のお知らせ

市では、一般事務補助・幼稚園教諭・保育士・施設管理人などに欠員が生じた場合や一時的に業務が増えた場合など、臨時的に仕事をお願いできる方の登録制度を行っています。（登録期間：登録した翌年3月末まで）

■登録するには…

市役所各庁舎総合窓口センター、追分出張所にある申請書および履歴書（写真貼付）に必要な事項を記入し、総務課または市役所各庁舎総合窓口センターに提出してください。なお郵送の場合は、下記郵送先へお願いします。（申請書・履歴書は、市ホームページからもダウンロードできます）

■郵送先

〒010-0201 潟上市天王字上江川 47-100
潟上市役所 総務課

■任用について

臨時・非常勤職員が緊急に必要となった場合に、登録者の中から条件に合う方を選考し、面接により任用者を決定します。公募する際は、求人情報の通知はしません。ハローワーク等の求人情報で確認してください。

※申請書の受付により登録となりますが、任用を保証するものではありません。

◆お問い合わせは…総務課（☎878-9801）

潟上市非常勤職員を募集します

任用は、平成27年2月1日からです。重複しての申込みはできません。詳しい募集概要は、市役所各庁舎総合窓口センター・追分出張所にある募集一覧または市ホームページでご確認ください。仕事の内容や必要な資格などは、各担当課にお問い合わせください。

障がい（身体・知的・精神・その他）のある方の応募も可能です。

◆お申込みに関するお問い合わせは…総務課（☎878-9801）

《申込期限》 1月13日（火）

《申込方法》 履歴書（写真貼付）を総務課（天王庁舎）または市役所各庁舎総合窓口センター、追分出張所まで持参してください。

非常勤職員登録制度を利用されている方で履歴書に変更箇所がない場合、履歴書の提出は不要ですが、申込み手続きは必要です。（履歴書は市ホームページからもダウンロードできます）

《募集職種等》

職 種	募集人数	時間給	担当課
保育士（有資格者）	4人	1,000円	幼児教育課 （☎877-7804）
保育補助員（変則7時間）	1人	700円	
代替給食調理員	4人	750円	学校教育課 （☎877-7809）

70歳未満の潟上市国民健康保険に加入している方へ

◆お問い合わせは…市民課（☎877-7801）

平成27年1月診療分から

70歳未満の方の所得区分と自己負担限度額が変わります!!

平成27年1月診察分から、70歳未満の方の自己負担限度額が現行3区分から5区分に細分化されます。70歳以上の方の限度額は変更ありません。同じ方が同じ月内に一医療機関に支払った自己負担額が、右表の自己負担限度額を超えた場合、申請によりその超えた分が支給されます。限度額適用認定証（住民税非課税世帯の方は「限度額適用・標準負担額減額認定証」）を提示することにより、外来・入院とも個人単位で一医療機関の窓口での支払いは限度額までとなります。

【自己負担限度額（月額）】

所得要件 ※旧ただし書所得	区分	3回目まで	4回目以降 （※2）
901万円を超える	ア	252,600円＋ （総医療費－842,000円）×1％	140,100円
600万円を超え 901万円以下	イ	167,400円＋ （総医療費－558,000円）×1％	93,000円
210万円を超え 600万円以下	ウ	80,100円＋ （総医療費－267,000円）×1％	44,400円
210万円以下	エ	57,600円	44,400円
住民税非課税世帯	オ	35,400円	24,600円

※1 旧ただし書き所得とは、総所得金額等から基礎控除額を控除した金額のことです。

※2 直近12カ月間に、同一世帯での高額療養費の支給が4回以上あった場合の4回目以降の限度額です。

1月から相続税の基礎控除額

が引き下げられました

平成25年度税制改正により、平成27年1月1日以後に亡くなられた方に係る相続税の基礎控除額が改正前の「5,000万円＋（1,000万円×法定相続人の数）」から「3,000万円＋（600万円×法定相続人の数）」に引き下げられました。

※被相続人（亡くなられた人）から相続等によって財産を取得した人それぞれの課税価格の合計額が相続税の基礎控除額を超える場合、その財産を取得した人は、相続税の申告が必要となります。

また、相続税の申告が必要となる場合には、相続の開始があったことを知った日の翌日から10カ月以内に、被相続人の納税地を所轄する税務署に相続税の申告と納税が必要となります。

◆税務署での面接による個別相談を希望される方は、電話等による事前予約が必要です。

◆お問い合わせは…秋田北税務署（☎845-1161）

「潟上市・若者の居場所」

ができました

働きたいけど働けない。人との交流が少ない。話し合える仲間がほしい。誰かとゆっくり話したい。今の状態を変えたい。きっかけとなる一歩を踏み出したい。これからの手がかりを見つけたい。などと思っている若者を支援します。お話をする、ゲームなどをするほか就労支援、家族からの相談も受け付けます。気軽に来て見るだけの方も歓迎します。若者を支援している方、関心のある方もおいでください。

《と き》 毎月第4木曜日 13時～16時
今月は1月22日（木）です

《ところ》 潟上市男女共同参画センター「ウィズ」
（羽城中学校駐車場内）

《参加費》 無 料

◆お問い合わせは…

あきた若者サポートステーション（☎ 893-3666）
（厚生労働省認定・秋田県委託）

家屋を取り壊したら

税務課へ届け出を

◆届け出・お問い合わせは…

税務課（☎878-9803）

家屋の固定資産税は、毎年1月1日現在の建物に対して課税されます。家屋の取り壊しや一部減少など建物に変更があって、まだ届け出をしていない方は、お早めに税務課へ届け出をしてください。※法務局で「家屋滅失登記」の手続きをされている場合は届け出の必要はありません。



国民健康保険税第7期

介護保険料普通徴収第7期

後期高齢者医療保険料普通徴収第7期

納期限は2月2日（月）です

税金（保険料）は、忘れずに最寄りの庁舎または金融機関で納めましょう。便利な口座振替納税もありますので、ぜひご利用ください。

災害、病気、失業などにより納付が困難な場合は、申請により減免される場合があります。納期限の7日前までに申請書を市役所各庁舎総合窓口センターへ提出してください。

◆税の課税、税の減免については…税務課（☎878-9803）

◆介護保険については…高齢福祉課（☎855-5113）

◆後期高齢者医療については…市民課（☎877-7801）

今月の市税納付日・納税相談日は

1月25日（日）です

市では、平日に税金の納付や納税相談できない方のために、毎月最終日曜日の納税相談を行います。ぜひご利用ください。

《と き》 1月25日（日）8時30分～17時15分

《ところ》 市役所天王庁舎2階 税務課収納班

◆お問い合わせは…税務課収納班（☎878-9804）

～「いのちを支える地域の力」～ さきがけいのちの巡回県民講座 in 潟上市

自殺者を1人でも減らすために、具体的な活動や課題について皆さんと一緒に考えましょう。

《と き》 1月31日(土) 14時～16時40分

《ところ》 昭和公民館

《定 員》 150人

《参 加》 参加無料。事前申込みが必要です

《内 容》

・さきがけ県民講座

1部…佐々木久長氏(秋田大学准教授)

2部…稲村茂氏(秋田県医師会)

／(あきた駅前クリニック院長)

・討論会

◆お問い合わせは…秋田魁新報社 営業局

「いのちを支え、いのちを守る事業係」

担当：嵯峨裕也(☎888-1862 FAX 863-1681)

いのちの総合相談会

心の悩み、多重債務、法律問題、中小企業経営者の相談、県内に避難中の方々への支援、家庭・職場の問題など、様々な問題解決に向けて、弁護士、司法書士、臨床心理士と秋田こころのネットワークのメンバーが相談に応じます。

相談は面談になります。1回あたりの相談時間は1～2時間程度です。秘密厳守いたします。

《と き》 1月29日(木)～31日(土)

10時～17時

《ところ》 昭和公民館 1階 研修室

※相談無料。事前申込みが必要です

◆お申込み・お問い合わせは…NPO 蜘蛛の糸

(☎853-9759)

医療機関レディース検診 はお済みですか？



医療機関レディース検診(乳がん検診、子宮頸がん・卵巣腫瘍検診、骨粗鬆症検診)は、平成27年1月31日(土)まで行っています。今年度まだレディース検診を受けていない方は、実施医療機関(「潟上市住民検診等の手引き」7ページ参照)をご確認のうえ、忘れずに受けましょう。なお、予約または受付の際には、必ず【潟上市の検診であること】をお話ください。
※秋田厚生医療センター(乳がん検診、子宮頸がん・卵巣腫瘍検診、骨粗鬆症検診)、せきクリニック(乳がん検診)は定員に達したため、予約受付を終了しました。ご了承ください。

～検診当日持参するもの～

・健康保険証・クーポン券(対象の方のみ)・検診料金

※クーポン券をなくされた方は、健康推進課までご連絡ください。

《検診料金》

検診の種類	対象者	自己負担額
乳がん検診(視触診・マンモグラフィ検査)	40歳以上女性	1,000円
子宮頸がん・卵巣腫瘍検診(細胞診・超音波検査)	20歳以上の女性	800円
骨粗鬆症検診(骨密度X線検査)	30歳～64歳の女性	800円

次の方は、検診料金が無料になります。証明書を受付に提示してください。(証明書のない方は有料となります)

◎生活保護世帯の方は、「緊急時医療依頼証」

◎世帯全員が市民税・県民税非課税の方は、証明が可能な26年度の「市民税・県民税(課税・所得)証明書」(各庁舎総合窓口センター・追分出張所で発行。料金150円)

◆お問い合わせは…

健康推進課(☎855-5115)／天王保健センター(☎878-6570)／飯田川保健福祉センター(☎855-5180)

ひざの痛みで悩んでいませんか？ ひざと上手につきあうために

60歳～70歳代でひざの痛みでお悩みの方(関心のある方でも可)を対象に教室を開催します。教室では、ひざ関節のしくみを知って、痛みが出る原因や痛みへの対処等を学びながら、「自分の足で歩ける期間を1日でも長く送れる」ことを目指します。

《と き》 いずれも10時～11時30分

①1月16日(金) ②1月30日(金)

③2月13日(金) ④2月27日(金)

《ところ》 天王福祉センター

《講師》 健康運動指導士 児玉 美幸 氏

《持ち物》 タオル・飲み物・内ズック

動きやすい服装でいらしてください。

《定 員》 15人 ※定員になり次第、締め切ります。

《申込期限》 4回出席できる方は1月14日(水)まで地域包括支援センターへお申込みください。

※参加にあたっては、ひざの痛みの程度等、申込み時に確認事項があります。

◆お問い合わせは…地域包括支援センター(☎855-5116)



認知症サポート医による 「もの忘れ相談会」を開催します

市では認知症が疑われる高齢者とその家族を支援するため、認知症サポート医による「もの忘れ相談会」を開催しています。認知症は早期発見・早期治療が肝心です。「忘れっぽくなった」など、心配なことや気になることがある方は、お気軽にご相談ください。ご家族の事でも結構です。(要予約)

《と き》 2月13日(金) 14時～16時

《ところ》 追分勤労青少年ホーム(和室)

《対 象》 もの忘れや認知症が心配な本人とその家族

《相談担当医》 秋田県認知症サポート医 小林 顕氏(医療法人正和会介護老人保健施設ほのぼの苑 施設長)

《相談内容》 どこで受診すればいいの？／家族はどう接すればいいの？／治療に結びつけるにはどうすればいいの？など(診察・受診ではありません)

《申込方法》 下記へ電話でお申込みください。相談受付票お送りしますので、所定の内容を記入のうえご返送ください。

◆お申込み・お問い合わせは…

地域包括支援センター(☎855-5116)

～架空請求にご注意ください～

契約していないはずだけど？ お金を払う必要はあるの??

一般的に特殊詐欺と呼ばれる被害の多くは、高齢者がターゲットとされていますが若年者も被害に遭っていることが報告されています。具体的には主にインターネットを媒介とした架空請求です。主な手口は「無料動画の試聴に伴う会員登録料」「異性との出会いを切り口にポイント(＝代金)を消費させるもの」「総

合情報サイトの利用料が未納」とメールやハガキ等を送りつけ、不安を煽って架空契約の料金を騙し取るものです。悪質な業者は「連絡をくれば退会処理や利用料金の減額に応じる」などと言いますが、実際は、意図しない個人情報の提供や更なる料金の請求を受けてしまいます。一旦お金を払ってしまうと取り戻すのは大変困難です。

身に覚えのない請求や契約の有無が疑わしい場合は、業者へ連絡する前にまず警察や消費者窓口にご相談ください。

◆消費生活相談窓口(生活環境課内☎877-7802)

困ったときの相談窓口 お気軽にご相談ください

行政相談日

行政相談委員が、国の行政機関などの仕事に関して、皆さんからの苦情や意見・要望などをお聞きします。
と き 1月8日(木)
13時30分～15時

ところ 天王福祉センター
お問い合わせは…総務課
(☎878-9801)

弁護士による 無料困りごと相談会

家庭や仕事上のトラブル、金銭問題などでお悩みの方は、弁護士に相談して問題解決の道を見つけましょう。(先着6人)
と き 1月14日(水) 13時～16時

ところ 飯田川保健福祉センター
申込期限 1月13日(火)

お申込み・お問い合わせは…
健康推進課(☎855-5115)

健康相談日

病気のこと、食事のことなどで気になることをご相談ください。血圧・体脂肪を測定することもできます。
と き 1月13日(火) 13時～16時

ところ 健康推進課／天王保健センター／飯田川保健福祉センター
お問い合わせは…健康推進課
(☎855-5115)

心の健康相談日

精神科医による相談を実施します。ご家族の方の相談もお受けいたします。
と き 1月13日(火)・27日(火)
13時30分～15時

ところ 秋田地域振興局福祉環境部(秋田中央保健所)
※前日までに予約が必要です。

お問い合わせは…秋田地域振興局福祉環境部企画福祉課(☎855-5171)

ハッピーネット1111の電話相談 「悩まず相談 気軽に電話」

家族間の悩みやお困りのことなど、さまざまな悩みについて電話相談を定期開催しています。直接面談したい方は、追分西北こぶき荘においでください。(申込不要)
と き 1月7日(水)・21日(水)
10時～15時

「ご相談・お問い合わせは…」
ハッピーネット(☎873-8117)

秋田県司法書士会司法書士 による無料相談会

相続、贈与、売買、借金、多重債務などの相談に応じます。(要予約)
と き 1月15日(木) 13時～16時
ところ 市役所飯田川庁舎
お申込み・お問い合わせは…

潟上市社会福祉協議会

天王センター(☎878-6538)

昭和センター(☎877-5017)
飯田川センター(☎877-2627)



こども会『親子陶芸教室』参加者募集

「陶芸」を通して親子の会話や触れ合いの場をつくるとともに、市内のさまざまな年齢や地域の子どもたち同士の交流を図るため、市子ども会育成会連絡協議会では『親子陶芸教室』を開催します。皆様のご参加をお待ちしています。

《と き》 1月18日（日）9時～正午まで
（お弁当を準備してます）

《ところ》 若竹児童センター

《参加費》 1人 700円（制作する際の材料代）

《持参するもの》 スリッパ、エプロン、手ふきタオル

《定 員》 30人程度

《申込締切》 1月9日（金）17時まで

※申込みは、単位子ども会ごとに受け付けますので、所属する子ども会の会長へお申込みくださるようお願いします。

◆お問い合わせは…生涯学習課（☎877-7805）

「シニア講座」（いけ・メンズクラブ） ～新春ボウリング大会の開催～

ラウンドワンスタジアム（秋田市）の見学と新春ボウリング大会を開催します。

《と き》 1月26日（月）13時～18時

《ところ》 秋田市ラウンドワンスタジアム

《集合場所》 飯田川公民館前

《対 象》 60歳以上、先着20人／《申込締切》 1月19日（月）

《会 費》 2,000円（3ゲームおよび賞品代）

◆お申込み・お問い合わせは…飯田川公民館（☎877-6744）



地域を花で飾ろう！『子ども会花壇コンクール』



潟上市子ども会育成会連絡協議会では、「子ども会花壇コンクール」を実施しました。今年度は10の子ども会からご参加いただき、種類や配列の素晴らしさなど管理状況を審査しました。結果は次のとおりとなりました。

【プランター部門】

- 1位 上出戸（上）子ども会
- 2位 中羽立子ども会

【花壇部門】

- 1位 新関子ども会
- 2位 真形子ども会
- 3位 野村（上・中・下）子ども会



参加いただいた子ども会には、後日、表彰式にて参加賞を用意しています。どうぞ、お楽しみに♪

潟上市図書館
昭和学習館

1月の休館日のお知らせ

■休館日…毎週月曜日、
1月1日～1月3日、1月13日（火）
※飯田川・追分分館は毎週土・日曜日休館

図書館には毎月新しい本が入っています

図書館および分館で閲覧できるほかインターネットで検索できます。（<http://library.city.katagami.akita.jp/>）
また、新着ガイド（新しく登録された本）を図書館本館および分館に配置しています。

◆お問い合わせは…潟上市図書館（☎878-6688）

…「映画上映会」…

映画上映会を開催します。お気軽にご来館ください。

《と き》 1月9日（金）10時～11時29分

《ところ》 潟上市図書館2階

《上映映画》 「命捧げ候～夢追い坂の決闘～」
原作…藤沢周平「穴熊」「帰郷」より
出演…緒形拳、浅野忠信、南野陽子

《対 象》 一般（無料）

◆お問い合わせは…潟上市図書館（☎878-6688）

平成27年「潟上市飯田川合同年祝い会」開催

潟上市飯田川合同年祝い会は、下虻川分館・和田妹川分館・金山分館・飯塚分館の4館合同事業です。対象となる方には、各分館から通知が届きますので、ぜひご参加ください。

《と き》 2月1日（日）10時30分～

《ところ》 飯田川公民館

《対象者》 飯田川在住および飯田川出身者で下記の方

33歳（女性）昭和58年生まれ	80歳（傘寿）昭和11年生まれ
42歳（男性）昭和49年生まれ	88歳（米寿）昭和3年生まれ
61歳（還暦）昭和30年生まれ	90歳（卒寿）大正15年生まれ・昭和元年生まれ
70歳（古希）昭和21年生まれ	99歳（白寿）大正6年生まれ
77歳（喜寿）昭和14年生まれ	100歳（百寿）大正5年生まれ

◆お問い合わせは…飯田川公民館（☎877-6744）

ふるさと『かたがみ』を応援しよう！

『ふるさと納税』での、ふるさと潟上市へのご支援をお待ちしています。

●ふるさと納税制度とは…

自分が生まれ育った「ふるさと」や、深い関わりのある地域に、何らかの形で貢献あるいは応援したいという皆さんの思いを生かす寄附金制度です。確定申告を行うことで、2千円を超える部分については一定の限度額まで、所得税および住民税の控除が受けられます。

なお、1万円以上寄附をされた方には、潟上市の特産品（佃煮など）も贈呈しています。

寄附金の申込方法

【寄附金の額】

一口5千円を基本とし、何口でも受付します。

市への寄附は、「緑と水の環境保全」「子ども育成支援」「郷土文化財保存」「その他のまちづくり」の4つの事業を選択できます。これまでに郷土文化財保存事業として、重要文化財住宅の修理、子ども育成支援事業として、小・中学校図書館の図書購入に活用しています。

【寄附の手続き】

申込用紙に必要事項を記入し、郵送、ファックス、電子メールでお申込みください。（申込用紙は、市ホームページからもダウンロードできます。また、連絡をいただければ、申込用紙を郵送します）

後日、指定の振込用紙を送付しますので、指定金融機関で振り込みをしてください。（指定の振込用紙以外は振込手数料が本人負担となります）

※詳しくは市ホームページをご覧ください。
<http://www.city.katagami.lg.jp>



潟上市の特産品を
プレゼント

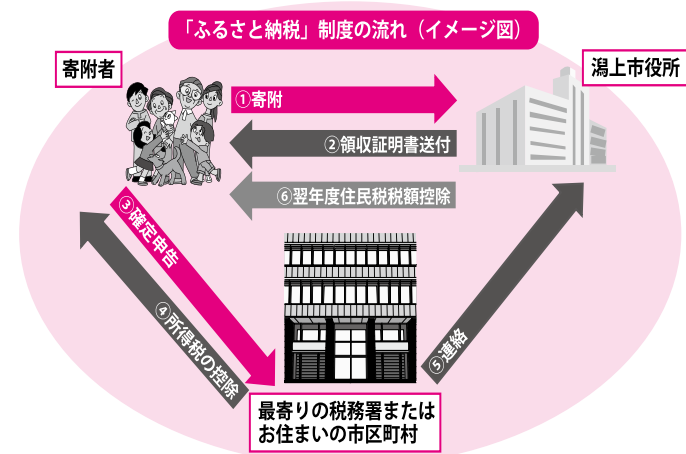

◆お申込み・お問い合わせは…

〒010-0201 潟上市天王字上江川 47-100
潟上市役所総務部企画政策課
☎ 018-878-9802 / FAX 018-878-6086
E-mail: kikaku@city.katagami.lg.jp

給食用食材の 放射性物質検査結果

潟上市内の幼稚園、保育園、小・中学校の給食に提供される一部の食材について、平成26年12月9日（火）～12月11日（木）に行われた県の事前検査では、安全であるとの結果が得られました。結果は、市や県のホームページで確認できます。

■みんなの登校日

●出戸小学校…1月30日（金）ドリームタイム発表会／●天王南中学校…1月21日（水）新入生体験入学

石川理紀之助ゆかりの地「草木谷」のもち米 大豊小学校5年生が手作業で収穫して寄贈

12月17日、大豊小学校5年生の代表4人が天王庁舎を訪れ、もち米35kgを市に寄贈しました。お米は、草木谷を守る会（石川紀行代表）の協力により、同児童らが「草木谷」で田植えから稲刈りまで手作業で収穫したものです。4人は作業の様子を写真を見せながら説明したあと、「このお米は、とてもおいしいおもちができます」と石川市長に手渡しました。いただいたお米は、市内の福祉施設に贈られます。



▲自分たちで書いたイラストを袋に貼り、石川市長に贈呈

乳幼児健診のお知らせ

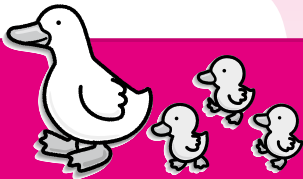

●お問い合わせは…健康推進課 (☎855-5115)
天王保健センター (☎878-6570)
飯田川保健福祉センター (☎855-5180)

■平成26年度の「乳幼児健診日程表」は、上記または市役所各庁舎総合窓口センターと追分出張所に置いてあるほか、市ホームページでも確認できます。

風邪などで体調が悪いときは、健診の受診をご遠慮ください。該当する健診を受診できない場合は、上記にお問い合わせください。

■乳幼児健診
受付時間：12時15分～12時45分
●4カ月児健診

対象月齢	と き	と ころ
平成26年8月生	1月7日(水)	飯田川保健福祉センター

●7カ月児健診

対象月齢	と き	と ころ
平成26年5月生	1月8日(木)	飯田川保健福祉センター

●1歳半児健診

対象月齢	と き	と ころ
平成25年6月生	1月14日(水)	天王保健センター

●2歳半児歯科健診

対象月齢	と き	と ころ
平成24年6月生	1月23日(金)	天王保健センター

●3歳半児健診

対象月齢	と き	と ころ
平成23年6月生	1月29日(木)	天王保健センター

※母子手帳・アンケート用紙は、必ず持ってきてください。アンケートはしっかり記入しましょう。
※10カ月児健診は、医療機関で行います。詳しくは、7カ月児健診時にお知らせをお渡しします。10カ月になったら、早めに受診しましょう。

◆インフルエンザにお気をつけください

例年、冬に流行するインフルエンザですが、今冬も流行が懸念されます。インフルエンザにかかる、普通の風邪より症状が強く、特に、抵抗力の落ちている方や乳幼児、高齢者の方などは、感染すると重い合併症を引き起こすこともあります。大きな流行を防ぐには、1人1人の取り組みが重要です。

●インフルエンザの予防について

感染予防の基本である「手洗い」「うがい」「咳(せき)エチケット」に加え、「適切なマスクの着用」「こまめな換気」を心がけ、感染拡大防止に努めましょう。また、アルコール製剤による手指の消毒も有効です。

●ワクチン接種について

インフルエンザワクチンは、インフルエンザにかかりにくくする効果や、かかった場合の重症化を予防する効果があります。ワクチン接種を希望する場合は、流行前に接種しましょう。(詳



らっこちゃん広場 天王地区保育園	
と き	1月15日(木) 10時～11時
と ころ	二田保育園 (☎878-3100) 追分保育園 (☎873-5159) 湖岸保育園 (☎878-2230)
内 容	雪遊びをしましょう ※防寒具、着替え、タオルを用意してください。

わくわく広場 昭和地区保育園	
と き	1月13日(火) 10時～11時
と ころ	昭和東保育園 (☎877-2531) 昭和西保育園 (☎877-3108)
内 容	雪遊びを楽しみましょう ※防寒具、着替え、タオルを用意してください。

ミミーちゃんクラブ 天王幼稚園	
と き	1月28日(水) 10時～11時
と ころ	天王幼稚園 (☎878-2200)
内 容	～体を動かして遊びましょう～(・親子ダンスを楽しみましょう・紙芝居を見ましょう)

むし歯のない子ども



市で11月に行った3歳半児健診で、今までむし歯が1本もなかったお子さんは15人でした。むし歯のないきれいな歯をいつまでも大切にしましょう。

飯坂菜奈さん	高瀬希さん
大庭光陽さん	田澤裕さん
小野心春さん	千田結理さん
小幡百花さん	久松弘武さん
小幡百合さん	三井結愛さん
柏崎大葵さん	横山晃太郎さん
佐々木陽希さん	渡會桜音さん
佐藤奏音さん	

細は広報10月号に掲載)

●インフルエンザの症状

典型的な症状として、突然の高熱(38度以上)、また関節痛、筋肉痛などが全身にみられ、普通の風邪よりも症状が強くあらわれます。咳、鼻水、のどの痛みなどの症状もみられます。

●インフルエンザにかかったなと思ったら

普通の風邪より症状が重い場合は、事前に医療機関に電話をして、早めに受診しましょう。受診後は、処方された薬を飲みきりましょう(早めの抗ウイルス薬の内服が有効とされています)。そして、十分な水分補給と睡眠を心掛け、外出は避けましょう。なお、解熱後2日間(幼児は3日間)は自宅療養しましょう。また、感染をひろげないために咳エチケットを守ることが大切です。

◆お問い合わせは…健康推進課 (☎855-5115)

今月のあそび

■若竹子育て支援センター(若竹幼児教育センター内)
所在地：飯田川下蛇川字ハツ口80 (☎877-4050)
E-mail: kosodate-wakatake@city.katagami.lg.jp

と き	内 容
1月23日(金) 10時30分～	絵本の読み聞かせ ～職員による大型紙芝居！～
1月30日(金) 10時30分～ 11時30分	1月生まれのお友だちのお誕生会、身体測定 今月はお面を作るよ!!

■昭和子育て支援センター(昭和中央保育園内)
所在地：昭和久保字高田50 (☎877-2629)
E-mail: kosodate-showa@city.katagami.lg.jp

と き	内 容
1月22日(木) 10時30分～ 11時30分	ママのちょこっと相談&身体測定 市の保健師さん・栄養士さんがお悩みに答えます。「予防接種がたくさんあるので、順番を知りたい」「野菜嫌いな子どもでも食べやすいメニューを知りたい」など、日頃の育児で気になることを何でも聞いてください。持ち物：母子手帳、お子さんのお世話に必要なもの
1月29日(木) 10時30分～ 11時30分	1月生まれのお友だちのお誕生会と節分ごっこ 誕生会のあとでちょっと早い節分ごっこ☆新聞紙を丸めて豆まきを体験します。

■出戸子育て支援センター(出戸こども園内)
所在地：天王字北野231-2 (☎878-4420)
E-mail: kosodate-deto@city.katagami.lg.jp

と き	内 容
1月21日(水) 10時30分～ 11時30分	英語のお話 Day♪～英語の本の読み聞かせ～ 1月生まれのお友だちのお誕生会
1月26日(月) ～30日(金) 10時～14時30分	身体測定 week!! ご都合の良い日にちと時間帯にお越しください。 対 象：就園前のお子さんとその保護者
1月13日(火) ～16日(金) 10時30分～14時	モビールを作ろう week!! ～シリーズ第3弾：節分モビール作ろう♪～ 壁にかけられる可愛い飾りを作ろう★ ご都合の良い日にちと時間帯にお越しください。 対 象：就園前のお子さんとその保護者

■天王子育て支援センター(天王保健センター内)
所在地：天王字上江川47-610 (☎878-9809)
E-mail: kosodate-ce@city.katagami.lg.jp

と き	内 容
1月13日(火) 10時30分～ 11時30分	0歳の身体測定とふれあい遊び おうちでもすぐ使える歌やふれあい遊びを紹介しします。 簡単手作りおもちゃを作しましょう♪
1月20日(火) 10時30分～ 11時30分	紙ふうせんさんのおはなし会 1～3歳の1月生まれのお誕生会、身体測定 職員によるお楽しみ会もありますよ♪

※対象年齢は利用の目安です。それ以外の子どももご利用になれます。
※インターネットの閲覧もできます。情報収集にどうぞ。

子育て情報

潟上市の子育てに関する情報を紹介するコーナーです



☆潟上市子育て支援センター移動広場☆

①「ママクッキング～アンパンマン太巻き～」
②郷土料理を作ろう「だまこ鍋」

と き ①1月16日(金) 13時30分～14時30分
13時20分～受付開始
②2月13日(金) 10時30分～13時30分
10時～受付開始

と ころ ①飯田川公民館 1階調理室
②飯田川保健センター 調理室

対 象 ①就園前のお子さんをもつ保護者
(お子さんは託児となります)
②就園前のお子さんとその保護者

定 員 ①10人/②10組

参加費 ①無料/②100円

託 児 無料。ご希望の方は申込時にお伝えください。(託児を申し込まれた方は、早めにお越しください)

持ち物

①エプロン、三角巾、お米1.5合、お子さんのお世話に必要な物(託児される方は、お子さんの持ち物に名前を付けてください)

②エプロン、三角巾、子ども用はし、またはフォーク、お子さんのお世話に必要な物(託児される方は、お子さんの持ち物に名前を付けてください)

※②郷土料理を作ろう「だまこ鍋」については、3歳のお子さんのみ調理に参加できます。「調理参加」または「託児」を申込時にお伝えください。(0～2歳は託児となります)

調理参加のお子さんの持ち物 エプロン、三角巾、内ズック

申込期間 ①1月5日(月)～13日(火) 13時まで
②1月26日(月)～30日(金) 15時まで

●お申込み・お問い合わせは…

①若竹子育て支援センター (☎877-4050)
②昭和子育て支援センター (☎877-2629)

子育てサポートかたがみばあく 「おしゃべりたいむ」開催

～初めてでも簡単に！～ あったかブチマフラーやニット小物を編んでみませんか。(参加無料、託児コーナー併設)

と き 1月23日(金) 9時30分～13時
と ころ 男女共同参画センター「ウィズ」
(羽城中学校駐車場内)

持ち物 並太程度の糸、7/0～8/0号のかぎ針、マイカップ、託児を希望される方はお子さんのお世話に必要な物(おやつ・飲み物等)

●お問い合わせは…かたがみばあく 宮田 (☎877-3610)



くらしの 掲示板



講座・講習

AEDを用いた心肺蘇生法
「定期救命講習会」開催

とき 1月18日(日)

ところ ①湖東地区消防本部
②男鹿地区消防本部

受講料 無料

申込期限 ①1月16日(金)
②1月17日(土)

お申込み・お問い合わせは…
①湖東地区消防本部
☎874・2420

②男鹿地区消防本部
☎0185・233・3119

患者等搬送業務員
講習開催のお知らせ

とき 1月27日(火)
～29日(木)の3日間

ところ 男鹿地区消防本部

対象 男鹿地区消防本部認定
の患者等搬送事業所に勤務して
いる方、または患者等搬送事業
の申請(従事)を前提に適任証
の取得を希望する方

申込期限 1月23日(金)

お申込み・お問い合わせは…
男鹿地区消防本部・警防課
☎0185・233・3147

お知らせ

無料調停相談会

家庭内の問題や土地・建物、金
銭のもめごと、多重債務問題や
交通事故補償などの相談会を開
催します。

とき 1月16日(金)
10時～15時

ところ 裁判所合同庁舎内
(秋田市山王)

※当日随時受け付けし、順番に
相談に応じます。(予約不可)

お問い合わせは…秋田調停協会
☎824・3121

男鹿市民吹奏楽団
第27回定期演奏会

とき 1月18日(日)14時～16時

ところ 男鹿市民文化会館

内容 ホルスト「惑星」より
火星・木星、NHK大河ドラ
マ「軍師官兵衛」メインテーマ、
妖怪ウォッチメドレーなど

入場料 一般500円、
学生300円、小学生以下無料

お問い合わせは…
男鹿市民吹奏楽団 下関
☎090・9533・6404

「アターン就職面接会」
開催のお知らせ

とき 1月17日(土)
13時～16時(受付12時～)

ところ 八重洲ファーストフイ
ナンシャルビル「ベルサールハ
重洲」

対象 秋田県内での就職を希
望するアターン希望者

**お問い合わせは…アターンブラ
ザ秋田(秋田県東京事務所)**
☎0120・122・255

障害者就職面接会
(きらめき就職面接会)開催

一人でも多くの障害者の方が
就業を通じて社会参加できるよ
う、合同面談方式による就職面
接会を開催します。

とき 2月6日(金)
14時～16時(受付13時15分～)

ところ ホテルメトロポリタン
秋田3階グランデ

およびジュエル
ハローワーク秋田

お申込み・問い合わせは…
☎864・4111 43#

平成26年度 第2回
「福祉の就職フェア」

とき 2月7日(土)
13時30分～16時30分

※受付は13時～15時。入退場自
由。筆記用具持参。

ところ 秋田拠点センターアル
ヴェエ階多目的ホール

対象 求職者・福祉の仕事に
関心のある方

内容 求人事業所との個別面
談、求職相談、福祉の仕事相談等

※事前申込は不要です。直接会
場にお越しください。

お申込み・お問い合わせは…
秋田県福祉保健人材・研修セン
ター ☎864・2880

「お茶っこサロン」開催
「ハッピーネット」

誰でも気軽に参加いただけるサロ
ンです。皆さんお立ち寄りください。

とき 1月6日(火)23日(金)
13時30分～15時30分

ところ 飯田川保健福祉センター
教養娯楽室

お問い合わせは…ハッピーネット
☎873・8117

就職先未定の学生、生徒
および保護者の皆さまへ

秋田新卒応援ハローワーク、
県内各ハローワークでは、3月
末までの期間中、今春卒の学生、
生徒および保護者の方を対象と
した「未内定就活生への集中支
援」を実施します。

期間中、各ハローワークに「学
卒集中支援コーナー」を設置し
ますので、ぜひご利用ください。

支援内容 求人情報の提供、応
募書類の添削指導、面接指導、
個別求人開拓等

お問い合わせは…
秋田新卒応援ハローワーク
☎889・8448

福祉サービスの苦情解決
をお手伝いします

「思っていたサービスの内容と
違う」「詳しく説明してくれな
い」など不満や要望を、利用し
ている事業所に話にくい場合
や話し合ってもなかなか解決し
ないときは委員会にご相談くだ
さい。

ご相談・お問い合わせは…
県福祉サービス相談支援センタ
ー ☎864・2726

司法書士総合相談センター
秋田無料相談

不動産・会社・法人の登記、
多重債務、成年後見などの相談
に応じます。電話での予約が必
要です。(先着2件)

とき 毎週月曜日～金曜日
(祝日を除く)13時30分～15時

ところ 秋田県司法書士会館
予約専用電話 ☎824・0055

※予約締切りは前日の15時です。
**お問い合わせは…秋田県司法書
士会 ☎824・0187**

戦没者遺児の皆さんへ

日本遺族会では、「戦没者遺児
による慰霊及好親善事業」の参
加を募集しています。

同事業は、先の大戦で父などを
亡くした戦没者の遺児を対象と
して、父などの戦没した旧戦域を
訪れ、慰霊追悼を行うとともに、
同地域の住民と友好親善をはか
ることを目的としています。

実施地域 フイリピン、中国

参加費 9万円

※日程などの詳細は(財)日本
遺族会事務局まで。

**お申込みは…秋田県遺族連合会
事務局 ☎862・8820**

平成27年度分 軽油引取税免税証
(農業用)の(仮)受付について

農業用免税軽油制度は、法律
上、平成27年3月31日で終了する
ことになっていますが、制度が継
続された場合に対応するため、平
成27年度使用分の免税証交付申
請書の(仮)受付を行います。

申請受付 2月2日(月)～
申請場所 総合県税事務所課税
部課税第二課(秋田地方総合庁
舎1階)

※申請の際は前年分の報告書を
併せて提出してください。

※すでに購入・使用した軽油の
免税証は交付できません。

※申請書類は申請場所に用意し
ています。

**お問い合わせは…総合県税事務
所課税部課税第二課**
☎860・3341



催し物

食菜館くらら

湯上餅(はたはた)寿し祭
くらら出荷組合員の有志が在
来松伝の手法に磨きをかけた自
慢の「餅寿し」を試食販売。

とき 1月11日(日)
・18日(日)・25日(日)
9時30分～14時30分

ところ 食菜館くらら交流ロビー

■レストランなび・はつす

営業時間変更のお知らせ
1月2日(金)～3月31日(火)
営業時間9時～17時

お問い合わせは…食菜館くらら
(フストオーダー16時30分)
☎878・9871

指で描く!「バステル和アート」
体験コーナー

とき 1月10日(土)
10時～15時30分

ところ 食菜館くらら交流ロビー

参加費 500円

お申込み・お問い合わせは…
バステル和アートインストラクター
仲島 ☎090・6850・4183

献血にご協力ください 献血車巡回日程	
1月9日(金)	
9時00分～10時30分	(株)大晃商事
12時10分～13時30分	ブルーメッセあきた
14時00分～15時20分	ケアコンプレックス潟上
15時50分～17時00分	(株)テラタ 天王店

平成26年 (市町村対抗) 秋田県飲酒運転等追放競争	
潟上市は25市町村中	16位
11月中の死亡事故件数	0件
11月中の飲酒運転検挙者数	0人
11月末時点の検挙者数	10人
飲酒運転の追放は家庭から	

防災行政無線テレホンサービス 放送した内容確認にご利用ください	
☎ 0120-876-266	
携帯電話・PHSの方は(有料)	
☎ 018-870-6266	
飯田川地区有線放送は 444 (無料)	
※災害時だけでなく通常放送も確認できます。	
●お問い合わせは…生活環境課 (☎877-7802)	
有線放送電話協会 (有線 2101)	

「つながる力 地域で子育て」

行政、民間、企業などが地域
を超えて、子育てに関する実態
と課題を出し合い、地域のより
良い子育て環境整備を探ること
を目的として開催します。

とき 1月30日(金)
10時～12時30分

ところ 秋田地域振興局

内容 福祉環境部(昭和乱橋)
講演、グループワーク

申込期限 1月20日(火)

《託児有り》※先着順です。

お申込み・お問い合わせは…
秋田地域振興局 福祉環境部
企画福祉課 高橋
☎855・5171

天王温泉くらら
営業時間変更のお知らせ

とき 1月4日(日)
～3月31日(火)

9時～21時(最終受付20時30分)

お問い合わせは…天王温泉くらら
☎878・9877

募集

秋田県育英会
学生寮入寮生 前期募集

■東京寮(東京都世田谷区)
前期募集人数 男子20人程度

■ピュリー千秋
(神奈川県川崎市中原区)
前期募集人数 女子20人程度

前期募集期間
1月14日(水)～30日(金)

※応募資格や入寮申込書の請求
など、詳細についてはお問い合
わせください。

お申込み・お問い合わせは…
公益財団法人秋田県育英会
☎860・3552

NHK学園 生徒募集中

募集内容 通信制高等学校普通
科(3年制)生徒、社会福祉士
養成課程(1～2年制)生徒、
生涯学習通信講座受講者

出願期間
高等学校普通科(一般入学)
1月25日(日)～4月30日(木)

社会福祉士養成課程
2月25日(水)

生涯学習通信講座
通年申込受付

案内書請求フリーダイヤル
☎0120・06・8881

お問い合わせは…NHK学園
☎042・572・3151

小学生・高校生のための
春休み海外派遣参加者募集

体験を通して、お互いの理解
や交流を深め、国際性を養うこ
とを目的に実施します。

とき 3月25日(水)
～4月5日(日)9～11日間

内容 ホームステイ・ボラン
ティア・文化交流・学校体験・英
語研修 地域見学・野外活動など

派遣先 米国・英国・豪州・カ
ナダ・フィジー・ニュージーラ
ンド・フィリピン

対象 小3～高3の方まで

参加費 35.8万円～49.8万円

※1月26日(月)までにお申込
みの方は、1万円割引します。

説明会 1月下旬、全国12都市

※入場無料・予約不要

※派遣期間・対象者は、事業に
より異なります。

資料請求・お問い合わせは…
(公財)国際青少年研修協会
☎03・6417・9721

第29回秋田県教育研究発表会について (第2次案内)	
県教育の振興を目指して、各学校・園および 教育機関等における教育研究成果の普及・交流 を図るために、教育研究発表会を開催します。 《とき》2月5日(木)～6日(金) 《ところ》秋田県総合教育センター (天王字追分西29-76)	
《内容》 5日…講演、分野別研究発表 ・講演 10時10分～12時10分 ・講師 東京大学大学院 教育学研究科教授 小玉 重夫 氏 ・演題 「教育改革の今後とカリキュラム・ イノベーション」 6日…センター研究発表、分野別研究発表 《申込期限》1月23日(金) 《申込先》E-mail: sanka@akita-c.ed.jp(高橋) ※詳しくは、お問い合わせください。 ◆お問い合わせは…秋田県総合教育センター 伊藤 ☎873-7203	

自営業・フリーランスの味方です。	
今にゆとり 掛金は全額社会保険料控除、確定申告で税金が軽減 されます。 ○掛金は全額所得控除で、税金が少なくて済みます。 ○ライフプランに合わせ、年金額や受取期間を設定で きます。 ○加入後も年金・掛金の額を口数単位で増減できま す。 ○掛金を年度分前納すると、割引があります。	老後にゆとり 基本は終身年金、 たかから一生受 け取り。 ○65歳から生涯受け取る終身年金(A型・B型)が基 本です。長い老後の生活に備えることができます。 ○方が一早期に亡くなったとき、家族に遺族一時金が 支給されますので、掛け捨てになりません。(B型を 除く)
国民年金にゆとりをプラス。秋田県国民年金基金 自分で入る公的な個人年金。 〒010-0001 秋田市中通1-4-32 秋田センタービル5F ☎0120-65-4192 ホームページでも資料請求ができます http://www.akita-kikin.or.jp	

国民年金基金は、
今と老後の、
2つのゆとり。

今にゆとり。 老後にゆとり。
掛金は全額所得控除で、税金が少なくて済みます。
たかから一生受け取り。

広告

ST工業

工場／天王字鶴沼台 (TEL 090-1068-7371)

工事内容 屋根葺き工事、雨樋工事、外壁工事、ステンレス工事

その他 住宅のことならお気軽にご相談ください。
お見積り無料です。

広告

森永保存用とうふ 贈答用・防災用どうぞ!

森永牛乳 鎌慶商店

★森永保存用とうふ・贈答用に好評販売中
★お電話&FAXご注文 送料ご自宅までお届け致します!!
★出戸小・出戸こども園近く 森永カルダス看板の店

Tel 878-5888 Fax 878-7886

広告

1月

湯上市の行事予定

1 木	元旦 2015 年初日の出を望む（6 時 30 分～天王スカイタワー）
2 金	新春書初め大会（9 時～昭和公民館）
3 土	
4 日	消防出初式（13 時 30 分～天王総合体育館） 交通指導隊出初式（11 時～市役所飯田川庁舎）
5 月	
6 火	
7 水	
8 木	<div>湯上市CM大賞放送予定日時</div> <div>1 月 12 日（月）10：30 ころ</div> <div>1 月 13 日（火）10：30 ころ</div> <div>1 月 15 日（木）9：55 ころ</div> <div>※秋田朝日放送で放送。放送日時等が変更になる場合があります。</div>
9 金	
10 土	
11 日	
12 月	成人の日
13 火	
14 水	
15 木	
16 金	
17 土	「剣道体験教室」（9 時～10 時天王総合体育館） 第 10 回湯上カップ剣道大会（10 時 30 分～天王総合体育館）
18 日	湯上市バスケットボール大会（8 時 30 分～天王総合体育館）
19 月	<div>毎月 19 日は「食育の日」です</div> <div>関連ページは P13 です。</div>
20 火	
21 水	
22 木	
23 金	
24 土	
25 日	納税相談日（8 時 30 分～17 時 15 分 市役所天王庁舎）
26 月	
27 火	
28 水	
29 木	
30 金	
31 土	

かたがみ統計

平成26年11月30日現在（ ）内は前月比

人口

男 16,149人（－3）

女 17,768人（－19）

計 33,917人（－22）

世帯数

13,331世帯

戸籍の窓

平成 26 年 11 月 1 日～ 30 日届出分

お誕生おめでとう

【天王地区】

佐々木	彩斗	くん	（智 哉さん・あゆみさん）	羽立北野
真壁	紗菜	ちゃん	（圭 祐さん・亜 未さん）	二 田
永井	汰珠	くん	（ 祐 さん・真 紀さん）	上北野
藤原	絆菜	ちゃん	（義 基さん・友 子さん）	上江川
大塚	陸	くん	（和 孝さん・麻美子さん）	長 沼
小玉	愛葵	ちゃん	（和 哉さん・紗也加さん）	持谷地
邑上	鳳叶	ちゃん	（政 弘さん・英里香さん）	追分西
千貝	颯助	くん	（ 勇 さん・孝 美さん）	持谷地
中川	琶月	ちゃん	（正 浩さん・美沙子さん）	上北野
近藤	慈優	くん	（ 聡 さん・隆 子さん）	上北野
登藤	冬真	くん	（誠 治さん・麻 美さん）	長 沼

おくやみ申し上げます

【飯田川地区】

11. 2	門間 トシさん	11. 6	土田 トシさん
	（中町1・99 歳）		（下出戸・92 歳）
11. 13	門間 康広さん	11. 6	三浦 シズエさん
	（新道上・59 歳）		（上沖中谷地・97 歳）
11. 14	伊藤 リセさん	11. 8	松渕 久威さん
	（神明上・87 歳）		（北野・58 歳）
11. 17	二田 陽四郎さん	11. 8	成田 セノさん
	（宮下・83 歳）		（鶴沼台・94 歳）
11. 17	菊地 イツさん	11. 9	菅原 達美さん
	（矢坂・86 歳）		（追分・80 歳）
11. 20	伊藤 惣右衛門さん	11. 13	伊藤 貴美夫さん
	（新道下・76 歳）		（二田・66 歳）
11. 28	菊地 豊秋さん	11. 17	山田 勇さん
	（矢坂・79 歳）		（北野・71 歳）

【昭和地区】

11. 1	畠山 キノさん	11. 19	渡部 勝美さん
	（駅前・83 歳）		（持長根・84 歳）
11. 15	渡邊 カツエ子さん	11. 19	櫻庭 スエノさん
	（竜毛・83 歳）		（二田・96 歳）
11. 16	菅原 伊記雄さん	11. 25	菊地 三郎さん
	（駅前・80 歳）		（北野・72 歳）
11. 19	渡邊 幸雄さん	11. 26	戸田 カチエさん
	（宮の前・76 歳）		（天王・85 歳）

【天王地区】

11. 1	鎌田 輝晃さん	11. 26	眞壁 昌子さん
	（御休下・40 歳）		（二田・68 歳）

ようこそ

市長室へ！



市では、市長が市民の皆様と直接お会いし、広くご意見・ご提言をいただき市民参加のまちづくりを進めていくことを目的に「市長面会日～ようこそ市長室へ」を開設しています。面会を希望する方は、1 月 15 日（木）15 時まで、お名前・連絡先・面会内容をお申し出下さい。

なお、面会内容が次のような場合は受付いたしません。●他人の名誉や人格を傷つける内容、●公共の利益に反すると判断される内容、●個人の営利を目的とした内容

1 月 22 日（木）

1 0 時～1 2 時 天王地区
1 3 時～1 5 時 昭和地区・飯田川地区

【お申込み・お問い合わせは】
湯上市企画政策課 ☎ 878-9802

今月の表紙

石川理紀之助翁が 100 年ほど前に、農民救済のために指導に出向いた功績を通じ、湯上市と宮崎県都城市の教育交流事業が始まりました。山田町地区の住民や教育関係者でつくる山田地域づくり推進協議会のメンバー 6 人が 12 月 4 日から 6 日まで訪問し、郷土文化保存伝習館や羽城地区小・中学校を視察。飯田川小学校では、4 年生児童らと「りきのすけカルタ」でのカルタ大会で交流しました。理紀之助翁の生涯やその考え方が学べる読み札が読まれると、楽しいイラスト付の絵札をいち早く見つけカルタ取りを楽しみました。（りきのすけカルタは、石川翁の人づくりの精神を楽しく学べるよう、のんびり合同会社が制作販売しています）



編集後記

◆小学生のころ、ラグビーをしていた。走るのが苦手で、何度も繰り返すランニングパスはとても良いところを見抜き、任せられたポジションがあった。テレビで試合中継を見ると、今でもその選手に自然と目がいく。当時の指導者が言っていた「ワン・フォー・オール、オール・フォー・ワン」。ラグビーのチームプレイ精神を表す時に使われる。今年は、羊年。群れで行動する羊の良いところを見習い、仕事ほかいろいろな面で「1 人はみんなのために、みんなは 1 人のために」を大切にしたい。★あけましておめでとうございませす。昨年は「広報かたがみ」をご愛読いただきありがとうございました。これからも分かります、皆さんに読みたいと思われるような紙面づくりを目指して頑張っています。今年もよろしくお願ひします。さて、昨年は一大決心をしてダイエツトに取り組み、5 kg 以上の減量に成功しました。まだ標準体重まで 10 kg 以上ありますが、中学生以来のスリムな自分を今年の目標として、このまま継続していきたいと思ひます。

市長ホットライン

●お問い合わせは…総務課 ☎ 878-9801

1 月の市長日程

※日程が変更になる場合があります。

1 日（木）	天王温泉くらら鏡開き 2015 年初日の出を望む
3 日（土）	出戸新町分館新春交流会
4 日（日）	湯上市消防団出初式 湯上市交通指導隊初出式 天王支団第 1 分団出初式／天王支団第 2 分団出初式／天王支団第 3 分団出初式／天王支団第 5 分団出初式／天王支団第 6 分団出初式／天王支団第 9 分団出初式
8 日（木）	秋田県市町村総合事務組合正副管理者会議
9 日（金）	湯上市商工会会員交流新年祝賀会「市長と語る会」 昭和婦人会新年会
10 日（土）	湯上市ジュニアスポーツ大会 出戸新町老人クラブ新年会
11 日（日）	大崎地区新年会／株山自治会新年会 下町町内会「市政を聴く会」と「新年祝賀の集い」 川向町内会新年会／古川町内会新年会 追分町内会・老人クラブ合同新年会
14 日（水）	秋田県・県内市町村と首都圏企業との懇談会
15 日（木）	在京秋田県人新春交歓会
16 日（金）	連合秋田男鹿湯上南秋地区連絡会新春旗開き 湯上市建設産業協会新年会
17 日（土）	湯上カップ剣道大会
18 日（日）	元木町内会新年会
20 日（火）	湯上市防災会議
22 日（木）	市長面会日
23 日（金）	あきしん男鹿・天王地区合同新年会
26 日（月）	男鹿地区衛生処理一部事務組合理事者会議 男鹿地区消防一部事務組合理事者会議
28 日（水）	全国市長会財政委員会・都市税制調査委員会合同会議・全国市長会理事・評議員合同会議
29 日（木）	株式会社秋田ダイドーとの災害協定締結式
30 日（金）	くらら出荷組合総会
31 日（土）	いのちの巡回県民講座

11 月分

市長交際費

市長交際費は、市長等が市を代表して又は市の利益を図るために、外部との交際上必要とされる経費です。開かれたまちづくり推進のため市長交際費支出状況の概要をお知らせします。

※代理出席したものを含む

項目	内 訳	件数	金額（円）
弔慰		2	45,000
見舞	（災害事故等のお見舞い）	0	0
御祝	（各種行事等の御祝い） 11／2『第 16 回 W リーグ湯上大会』 日本リーグ公式戦、湯上市野球協会 主催第 3 回「日韓交流軟式野球大会」 及び歓迎セレモニー並びに交流会、 11／4 秋田・タイ王国友好協会設 立総会、11／7 昭和スポーツクラ ブ 10 周年記念祝賀会並びにスポ ーツ吹矢大会、11／8 第 20 回石川翁 顕彰短歌大会ほか	24	110,608
接遇	（市政に関する意見交換会などに要した費用）	0	0
合計		26	155,608

※弔慰（市功労者、現職市議、職員等への香典、生花）