

広報かたがみ 

12

No.272

特集

湯上市市制施行20周年記念式典



令和7年

秋の叙勲

このほど令和7年秋の叙勲、第45回
危険業務従事者叙勲が発令され、潟上
市からは次の方々が受章されました。

※了承をいただいた方のみ掲載

消防功労
瑞宝単光章



菊地 啓一 氏
(天王・74歳)

昭和55年から37年間、
消防団員として地域消防
や防災活動の充実に尽力
されました。在職中は、
分団責任者として、団員
に的確な指示を与えて指
揮を執り、時には自らの
危険も顧みず、最前線に
立って火災に立ち向かう
など献身的に業務に励ま
れました。

統計調査功労
瑞宝単光章



関谷 良広 氏
(昭和・70歳)

昭和50年以降、国勢調
査、工業統計調査、農林
業センサスなどの各種統
計調査に計79回にわたり
従事し、常に精度の高い
調査に貢献されました。
十分な説明と誠意ある対
応で熱心に調査活動に取
り組む姿勢は、他の調査
員の模範となっています。

消防功労
瑞宝双光章



菊地 徹 氏
(飯田川・71歳)

昭和48年に湖東地区消
防一部事務組合消防士と
なり、以来41年間、高い
知識と技術を最大限に活
用し火災予防の啓発や地
域住民を対象とした消火
訓練の実施等、災害の拡
大防止に努めてこられま
した。消防長就任後も部
下職員の融和・資質の向
上に尽力されました。

消防功労
瑞宝単光章



佐藤 進 氏
(昭和・75歳)

昭和52年から36年間、消
防団員として地域消防や
防災活動の充実に尽力さ
れました。在職中は、豊
かな消防知識と経験を生
かして団員の育成と親和、
互いの研さんに努め、消
防人としての使命達成のた
め、自ら率先して業務に
徹し、防災の啓蒙活動を
積極的に展開されました。

専門工事業務功労
瑞宝単光章



三浦 清悟 氏
(天王・61歳)

卓越した技能と深い造
詣を持ち、長年にわたり
その分野での発展に多大
なる貢献をしてこられま
した。高度に専門化した
技術を駆使した業務にお
いて、類稀なる指導力と
巧みな操作技術を発揮
し、多くの同業者や技術
者に対して模範となる姿
勢を示されてきました。

表彰・受賞

令和7年度スポーツ推進委員功労者表彰

11月13日、長野県長野市のビッグハット（若里多目的スポーツアリーナ）
で開催された第66回全国スポーツ推進委員研究協議会長野大会にて令和7年
度スポーツ推進委員功労者表彰が行われました。

三浦さんは、昭和61年に天王町から旧体育指導委員（現スポーツ推進委員）
の委嘱を受けて以来、長年にわたり地域のスポーツ振興に尽力されました。



三浦 和也 さん
(天王)

令和7年秋田県文化功労者表彰

10月30日、秋田県庁で令和7年秋田県文化功労者表彰式が行われました。
小玉さんは秋田地域婦人団体連絡協議会の会長として地域婦人会同士の連
絡協調や指導者の育成、各種研修・セミナーの統括に務められ、教育、民政、
社会福祉の功績で功労者に選出されました。



小玉 喜久子 さん
(飯田川)

令和7年度更生保護功労者表彰

11月21日、あきた芸術劇場ミルハスで、第58回秋田県更生保護大会が開催され、多くの保護司や更
生保護女性会員の方々が表彰されました。受賞者は次のとおりです。

【保護司】

- ◆東北地方更生保護委員会委員長表彰
沢井 仁 さん(昭和)
- ◆東北地方保護司連盟会長表彰
菅原 みち子 さん(昭和)
- ◆秋田保護観察所長表彰
伊藤 潮子 さん(飯田川)

- ◆秋田県保護司会連合会長感謝状(家族功労者)
鈴木 佳代子 さん(昭和)

【更生保護女性会員】

- ◆秋田保護観察所長感謝状
菅原 京子 さん(昭和)
- ◆秋田県更生保護女性連盟会長表彰
佐々木 恵子 さん(飯田川)
斉藤 貴子 さん(昭和)

令和7年度環境・保健事業功労者知事表彰

11月12日、秋田県庁で令和7年度環境・保健事業功労者知事表彰式が行われ、本市から次の方が表
彰されました。

- ◆栄養改善事業功労者
門間 祐子 さん(飯田川)

第21回潟上市社会福祉大会表彰

11月8日、市民センター「かたりあん」で、潟上市社会福祉大会が開催され、次の方々が表彰されました。

【地域福祉功労】

- 上北野ボランティア サークルひまわり
長寿会 子育てサポートかたがみばあく
中川 和男 さん 伊藤 喜啓 さん
納谷 雅子 さん 永井 和一郎 さん
二田 京子 さん 石岡 金子 さん

- 小玉 千雅子 さん 伊藤 吉太郎 さん

【在宅福祉功労】

- 金子 恵美子 さん 菅原 香子 さん

【社会福祉功労(退任福祉員)】

- 永井 伊一郎 さん

湯上市 文化祭

10月25・26日の両日、市民センター「かたりあん」と天王館で湯上市文化祭が開催されました。25日は市民によるミュージカル「リキノスケと巡る北国の祭り」の公演、26日は湯上市芸術文化協会加盟団体や市民センター利用者による芸能発表が行われ、ステージを盛り上げました。このほか、作品展示やかたがみ写真展、即売コーナーやバザー、キッチンカーの出店なども行われ、会場は多くの来場者でにぎわいました。



年末年始くらしガイド

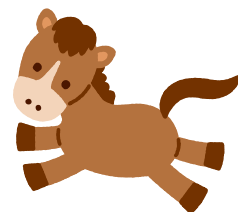

年末年始の市役所窓口業務について

12月27日(土)から1月4日(日)まで休みにになります

市役所本庁舎および各出張所で行っている戸籍、住民票、印鑑証明、市税などの各種証明書の交付業務、住所異動やマイナンバーカード関連業務および市税などの納付は12月26日(金)までです。

※コンビニ交付サービス(住民票・印鑑証明書)は休日および年末年始も利用できます。

※市税は、コンビニ、スマホアプリ、クレジットカード、eL-QRでも納付できます。

問 市民課(☎853-5309)／税務課(☎853-5308)／会計課(☎853-5304)

戸籍の各種届出は 日直が受け付けます

年末年始(12月27日から1月4日まで)は、日直が出生届、婚姻届、死亡届などの届出を受け付けます。

《受付場所》 市役所本庁舎

《受付時間》 8時30分～17時15分

年末年始のごみ収集・し尿くみ取りについて

	令和7年12月			令和8年1月				
	29日(月)	30日(火)	31日(水)	1日(木)	2日(金)	3日(土)	4日(日)	5日(月)
ごみ収集	○	○	○	休	休	休	休	○
クリーンセンターへの 直接搬入	○	○	8:30～ 11:30	休	休	休	休	○
し尿くみ取り	○	休	休	休	休	休	休	○

【ごみ収集】 問 クリーンセンター(☎877-6677)

○は通常営業、休は休業

【し尿くみ取り】 問 さわやか清掃サービス(☎878-3359)／さわやか衛生社(☎878-6023)

天王衛生(☎878-2421)／羽城興業(☎877-2753)

マイタウンバスの年末年始の運行について

	令和7年12月					令和8年1月			
	27日(土)	28日(日)	29日(月)	30日(火)	31日(水)	1日(木)	2日(金)	3日(土)	4日(日)
運行	○	休	○	○	○	休	○	○	休



○は通常運行、休は運休

問 地域づくり課(☎853-5376)

年末年始の営業日

施設名	令和7年12月		令和8年1月			
	30日(火)	31日(水)	1日(木)	2日(金)	3日(土)	4日(日)
ブルーメッセあきた(☎855-5041)	○	休	休	休	休	○
くらの湯(☎878-9877)	○	休	休	休	休	○
てんのうグリーンマーケット(☎878-9871)	○	休	休	休	休	○
天王スカイタワー(☎878-6588)	○	休	休	休	休	○

○は通常営業、休は休業

クマに注意!!



秋田県内全域において、ツキノワグマの出没頭数が増加しています。クマの被害にあわないためにも、クマと出合わない、おびき寄せない環境づくりにご協力をお願いします。

クマと出合わないために!!

- 山への出入りは極力控える、出入りする際は少人数ではなく大人数で出入りする。
- 鈴、ラジオなどの音の鳴るものを身に付け、自分の存在を知らせる。
- 見通しの悪いところや出合う恐れのあるところには十分に注意する。

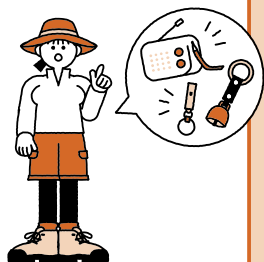

クマをおびき寄せないために!!

- 敷地内の柿の木・栗の木などの実のなる木を早めに収穫する。
- 見通しの悪い場所の下刈りをする。
- ゴミは収集日に出すようにし、収集日の前日や夜間に出さない。
- お墓参りの際のお供え物などは持ち帰るようにする。
- 収穫後の農作物、生ゴミは野外に放置しない。



もしクマと出合ってしまったら…

急な動作をするとクマが驚き攻撃してくることがあるので、冷静に、慌てず、クマが立ち去ってからその場を離れましょう。持ち物があればそれを置いて注意をそらし、ゆっくりと離れましょう。

民家の付近でクマを目撃した際は、五城目警察署または市農林水産振興課に連絡してください。



問 五城目警察署(☎852-4100) または110番
農林水産振興課(☎853-5336)

クマの目撃情報をすばやくチェック

潟上市公式LINEアカウントを友だち登録

いち早く市内の情報を入手できるのでおすすめです。



防災無線を聞き逃してしまったら…

防災無線が聞こえづかった、聞き逃してしまったときは、**防災行政無線テレホンサービス(☎0120-876-266)** をご利用ください。

※回線数が限られており、放送直後はつながりにくい場合があります。あらかじめご了承ください。



秋田県公式LINEアカウントを友だち登録

近隣市町村の情報も取得できます。



配信希望市町村
受信を希望する市町村を選択してください。複数市町村または全市町村を選択した場合は、市町村ごとに情報が配信されます。

- ☐ 全市町村
- ☒ 秋田市
- ☐ 能代市
- ☐ 横手氏
- ☐ 大館市
- ☒ 潟上市
- ☐ 男鹿市
- ☐ 湯沢市



かたがみの話題

潟上市×株式会社バイタルネット

健康増進に関する連携協定を締結

10月21日、市役所で、潟上市と株式会社バイタルネット(伊東昌一秋田支店長)との健康増進に関する連携協定締結式が行われました。この協定は、生活習慣病の発症および重症化予防やがん対策、感染症対策などの健康づくり推進に関する活動を協働で行うことにより、市民の健康の維持・増進を図ることを目的としています。

鈴木市長は、「市民の皆さんが健康で安心して暮らせる環境づくりに繋がることを期待している」と話しました。



▲鈴木市長(写真左)と伊東支店長(写真右)

潟上市飯田川結核予防婦人会学習会

消費者トラブルにあわないために

11月15日、市民センター飯田川館で、飯田川結核予防婦人会学習会が行われ、60人の会員が出席しました。

学習会では、秋田県生活センターの渡辺優子氏が「消費者トラブルにあわないために」と題した講演を行いました。参加者からは、「年々手口が巧妙になってきているから私たち消費者がしっかりしないといけない」と感想が聞かれました。後半は、「指塗り絵」が開催され、参加者は思い思いの絵を描き、芸術の秋を楽しみました。



▲消費者トラブル〇×クイズにも挑戦しました

潟上市×エートス協同組合

災害時の車両移動等に関する協定を締結

11月18日、市役所で、潟上市とエートス協同組合による「災害時における車両の移動等に関する協定締結式」が行われました。この協定は、市内で大規模な災害が発生した場合に、被災車両の移動および保管や処分、車両の貸し出しなどについて、組合に所属する全国の自動車関連事業者の組織力を生かし、支援するものです。

災害が激甚化・頻発化が進む中、双方の連携体制を整えることで、安全で安心な地域づくりを目指します。



▲エートス協同組合理事長代理 株式会社大晃商事 土門志吉社長(写真右)

地域のサロン運営・継続に向けての勉強会を開催

サロンの力で高齢者を元気に

11月14日、市民センター「かたりあん」で、市地域包括支援センターと市介護予防ボランティア(目黒和夫会長)の共催でサロン部会が開催され、市内27団体から114人が参加しました。当日は、田屋自治会、古川女性部、神明町いきいきサロンの代表者から、活動の様子や地域での支え合いの体制について活動発表がありました。

参加者からは「介護予防や地域での支え合いの大切さを再認識することが出来た」などの感想がありました。



▲みんなでスクワットを行い、介護予防プログラムの復習をしました

市制施行20周年記念事業

「ノージーのひらめき工房」公開収録を開催

11月1・2日、NHK秋田放送局と潟上市では、市制施行20周年を記念して、市民センター「かたりあん」を会場に、NHKの子ども向け工作番組「ノージーのひらめき工房」の公開収録を行いました。

公開収録には、抽選に当選した親子など計102組が参加し、市や県の文化を題材とした工作ショーを楽しみました。テレビでおなじみのノージーやタノチーミー、シナプーたちが登場すると、子どもたちは歓声を上げて大喜びしていました。

収録の様子はNHKのEテレで放送予定ですので、ぜひご覧ください。

＜放送予定＞
NHK Eテレ
12月6日(土)・13日(土) 7時30分～45分

※テレビ放送のほか、NHKの新インターネットサービス「NHK ONE」で同時配信／見逃し配信（放送後1週間）がご覧いただけます。

※テレビ放送・配信については、NHKまたはNHK秋田放送局までお問い合わせください。



▲公開収録ではみんなで工作を楽しみました

第50回全国高等学校総合文化祭

あきた総文2026 新聞部門プレ大会を開催

11月20・21日、市民センター「かたりあん」で、第50回全国高等学校総合文化祭「あきた総文2026」の新聞部門プレ大会が開催されました。大会には、県内9校から30人の生徒が参加。なまはげ館など男鹿市内で取材を行った後、班ごとに新聞制作に取り組みました。最後には、各班が2日間かけて制作した新聞の講評が行われました。

本大会は、来年7月26日～8月1日(新聞部門は7月28日～30日)の日程で行われます。



▲高校生自ら取材や制作を行い手書き新聞を完成させました

市農業委員会

松恵苑に収穫したてのサツマイモを寄贈

10月20日、市農業委員会(佐藤肇会長)は、天王こども園近くの畑で栽培・収穫したサツマイモを特別養護老人ホーム松恵苑に寄贈しました。

施設を訪れた佐藤会長と菊地一春会長職務代理者、佐藤利喜雄農地専門委員長は、段ボールいっぱいのサツマイモ2箱を入所者に手渡しました。受け取った入所者は、「焼き芋にして食べるのが楽しみ」と嬉しそうに話し、秋の収穫の喜びを分かち合いました。



▲農業委員と松恵苑の皆さん

第37回ふるさと飯田川会、第36回ふるさと昭和会

故郷に思いを寄せて語り合う

10月18日、「第37回ふるさと飯田川会」がアルカディア市ヶ谷(東京都)で行われました。市からは、鎌田副市長、鈴木壮二副議長、佐藤珠樹市議、市商工会の門間勉副会長などが来賓として参加しました。

参加者たちは、懐かしい故郷の話題などを語り合い、終始和やかなひとときを過ごしました。会の締めくくりには、「ふるさと」を全員で歌いました。

10月25日には、「第36回ふるさと昭和会」がロアソー・ドゥ・フランス(東京都)にて開催され、鈴木雄大市長、佐藤敏雄議長、菅原理恵子市議、藤原仁美市議、市商工会の千田清隆会長などが来賓として参加しました。

久しぶりに顔を合わせた仲間たちは近況報告や故郷の思い出を共有し、交流を深めました。会の中では、出席者による日本舞踊や歌の披露などのアトラクションも行われました。

どちらの会場も、ふるさとの思い出話に花が咲き、参加者の笑顔があふれる会となりました。



▲ふるさと飯田川会の皆さん



▲ふるさと昭和会の皆さん

宝くじの助成金で購入

新しい遊具と防災用資機材を設置

鞍掛沼公園と昭和中央児童館に、障がいの有無を問わず誰もが楽しめる遊具「インクルーシブ遊具」が設置されました。この遊具は、車いすのまま利用できるパネルなど、さまざまな工夫が施されており、多くの人々が安心して楽しめるようになっています。



◀鞍掛沼公園に設置した遊具



昭和中央児童館に設置した遊具▶



▲蒲沼自主防災組織に新たに配備した防災用資機材

また、蒲沼自主防災組織には、災害時に役立つ防災用資機材として発電機や投光器、折りたたみリヤカーなどが配備されました。

これらは、宝くじの社会貢献広報を目的として、宝くじの受託事業収入を財源に一般財団法人自治総合センターが実施しているコミュニティ助成事業を活用し、購入したものです。この取組により、コミュニティ活動が一層発展し、より充実した暮らしにつながることを期待されます。



中学生の職場体験学習

キャリア・スタート・ウィーク

10月28日から4日間を「キャリア・スタート・ウィーク」とし、市内2中学校の2年生が職場体験をしました。「キャリア・スタート・ウィーク」は、将来社会人として自立できるよう、勤労観、職業観を身に付けることを目的に行っています。

働くことの喜びや厳しさを体験した生徒たち。将来の夢や希望をかなえるための大きな一歩となりました。

最終日には、希望者を募り、キャンパスツアーを開催しました。今年度は、日赤東北看護大学介護福祉短期大学部と、秋田県立大学アグリノベーション教育研究センターを訪問しました。

なお、天王南中学校はインフルエンザによる学年閉鎖となり、今年度の職場体験の実施を見送りました。今後、いくつかの事業所と連携し、キャリア教育に関する出前授業を予定しています。



羽城中学校Report

職場の人との会話が大事だと思い「お疲れ様です」と積極的に声をかけるようにしました。「お疲れ様です」と返してもらった時は嬉しかったです。また、分からないことはすぐに聞くことを意識しました。今回の体験をとおして、失敗することも成功することもあるけど、誰かのために動くという気持ちが大切だと感じました。失敗しても、次につながるように努力することが成長につながることを学びました。

鎌田 一輝

利用者さんと一緒に仕事を行ったり、協力したりすることで、共通の話題ができたり、共に成長している感じがしたりして嬉しかったです。利用者さんの笑顔がやりがいにつながりました。CSWでは、コミュニケーションを取り、相手の気持ちを考えるこ

と、一人一人の個性を大切にすることを学びました。自分の仕事に責任をもち、最後までやりきること、周囲の人たちからの信頼感を育てることにつながると思うので、これからいかしていきたいです。

鈴木 心音

子どもたちとの関わりの中で心の距離が近づき「できた!」と喜ぶ姿から成長を感じた場面が多くありました。先生方が優しい声掛けや笑顔で子どもたちを見守っている姿を見て、話し方や関わり方が子どもたちに大きな安心感を与えることを知りました。保育園での仕事は、大変なことも多いけれど、子どもの笑顔や成長を近くで感じられる喜びがあり、人の心を育てるというやりがいのある仕事だということを学びました。

伊藤 潤葉



畳の糸を切る作業をしました(渡部畳店)



ブレーキを外す作業をしました(秋田トヨタ)



高齢者と一緒に体操をしました(ほのぼの苑)

受入事業所の感想

全国的に消防を志願する人材が激減しており、現に当消防本部においても受験者数は非常に少ない状態です。このような現状の中、消防を志願する中学生が職場体験に来てくれることはとてもありがたいことです。

男鹿地区消防本部天王南分署

子どもたちとたくさん遊んでいただく中で、生徒さんなりに子どもの発達や活動内容、保護者の役割など感じ取っていただけたかと思えます。今後のそれぞれの学びに少しでもつながっていただけたらと思います。

昭和こども園

職場体験を通じて、生徒さん達がとても意欲的に取り組む姿が印象的でした。あいさつや受け答えも丁寧で、現場の雰囲気明るくなりました。今後もこのような機会があれば、ぜひ受け入れたいと考えています。

郷土文化伝習館

天王中学校Report



見やすいように工夫します(アマノ)



ブレないように固定して(天王分署)



指示をしっかりと聞くことが大事(加藤商店)



介護される人の気持ちを考えて(日赤東北看護大)



ICTを使ったスマート農業(秋田県立大)

キャンパスツアーを体験してみて、2つの大学の特色や雰囲気を知ることができました。元々興味のあった日赤東北看護大学では、思った以上に楽しく、色々と学ぶことができました。体験を通して、介護について学びました。秋田県立大学についてはあまり詳しく知りませんでしたが、担当の先生から

お話を聞くことで、今まで関心をもつことのなかった農業について知ることができました。実際に訪問することで、大学がどのような感じなのか、学生の皆さんはどのような考えをもって生活しているのか、雰囲気を感ずることができました。この経験を今後につなげていきたいです。

羽城中学校 二田 葵衣

保護者からの声

今回の職場体験では貴重な体験をたくさんさせていただいたようです。家に帰ってからも、嬉しそうにその日の活動内容を教えてくれました。「4日間じゃ足りない。もっと行きたかった」と言うくらい、充実した時間を過ごさせていただきました。

仕事の厳しさが分かったようで、「お父さんもお母さんもうつ大変な思いをして働いていたんだね」と話してくれました。礼儀や口の利き方、目上の人との接し方、全てにおいて勉強になったと思います。

私自身、大人になってから「こんな仕事もあったのか。知っていたら目指したかったなあ」と思う職種が多々あります。色々な経験を通して自身の人生を豊かに過ごしてほしいと思います。

来年度も同時期に開催する予定です。生徒が選択肢を増やし、地域で働くよさを実感することができるよう、新規の受入事業所を募集しています。お気軽に教育総務課(☎853-5371)までお問い合わせください。

除排雪作業にご協力をお願いします

市では、冬期間の降雪や積雪による市民生活の混乱を防ぐため、市道等の除排雪作業を行います。生活道路の交通確保のため、除排雪作業へのご理解とご協力をお願いします。行政、市民、関係機関が一体となって厳しい冬を乗り切りましょう。

問 都市建設課 (☎853-5337)

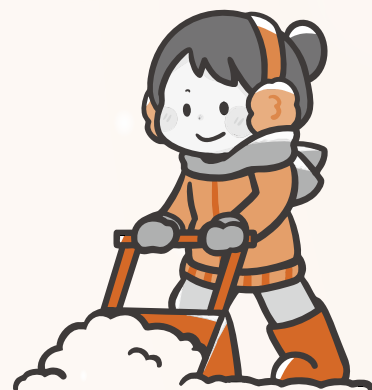

玄関前の雪よせは自分で!

除雪車作業後、「除雪車が出入口に雪を残して困っている」などの声が寄せられます。玄関や車庫前に雪を残さずに除雪することは、除雪車の構造上困難ですので、各家庭や地域での対応をお願いします。

「路上駐車」はやめよう!

除雪作業で最も障害となるのが「路上駐車」です。駐車違反車両がある路線には除雪車が入れず、その地域の作業が中止になる場合があります。作業全体に影響しますので、路上駐車は絶対にしないでください。

道路に雪を捨てない!

除雪した道路や融雪が進んでいる道路に、各家庭などから雪を捨てている方が見受けられます。通行する方の迷惑となるほか、交通事故の原因にもなりますので、道路には絶対に雪を捨てないでください。

早朝・深夜の除雪作業にご理解を

除雪作業は、バス路線などの主要道路を最優先に主に深夜から早朝に行います。作業中は除雪車のエンジン音や振動などでご迷惑をおかけしますが、ご理解をお願いします。また、「除雪車が来ない」などの声が寄せられますが、路線ごとに順次作業を行いますので、時間差が生じることもあります。

出動体制

市では、気象コンサルタント会社に管内の天候予測および気象状況の解説を委託し、出動命令の判断基準とするほか、道路状況・降雪状況により出動命令を出します。出動体制は天王地区2ブロック・昭和地区1ブロック・飯田川地区1ブロックの計4ブロックに代表責任者を配置し、それぞれ出動する体制としています。今年度の除排雪作業は、市直営10台および委託業者56業者・207台の計217台の除雪機械で対応します。

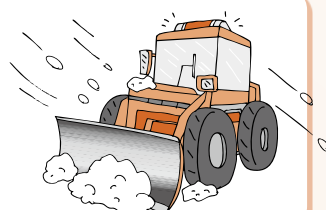

※積雪による重みで、樹木等が道路にはみ出している場合は、除雪作業等の支障になりますので剪定していただくようお願いします。

冬期間一部通行止めのお願い

市では、一部道路について除雪を行います。市道の主な通行止めは地図のとおりです。そのほかの通行止め区間についても看板を設置していますのでご理解とご協力をお願いします。

こちらからも確認できます



主な通行止め区間

《天王地区》

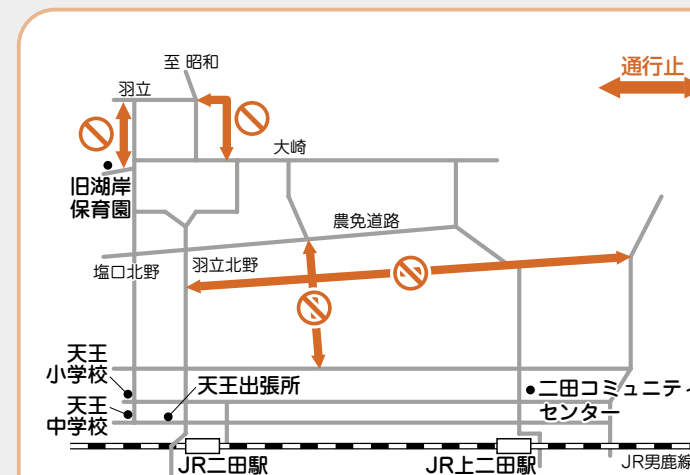

《昭和地区》

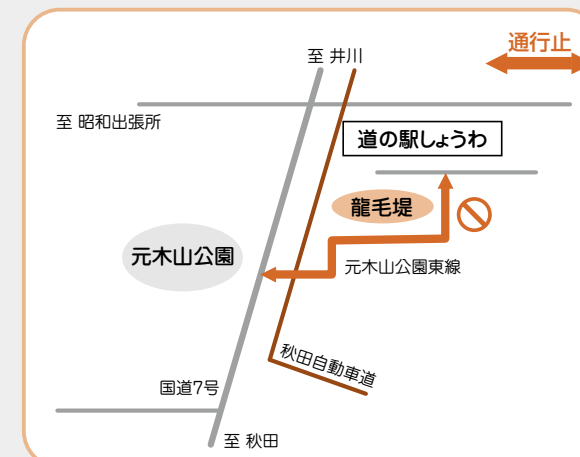

《飯田川地区》

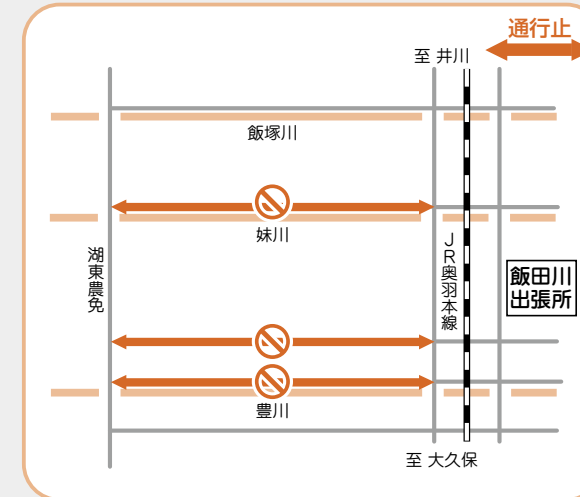

JR東日本(株)から「冬期間踏切通行止め」のお知らせ

JRでは、冬期間の踏切事故防止や列車の安全運行のため、冬期間歩行者が通行しない踏切について通行止めを行います。

《線名・踏切名》 男鹿線 八五郎踏切(出戸浜駅～上二田駅)

《通行止め期間》 12月2日(火)～令和8年3月11日(水)

《措置など》 看板、規制柵の設置および遮断かんの動作の停止

問 JR秋田保全技術センター (☎833-5512)

潟上市の給食室から

～地域の食文化・地場産物をいかした食育～

市では、ふるさとの食文化への理解や地域に対する愛着心を育むことを目的とした「潟上市統一献立」を年に数回行っています。秋田県で生産された食べ物や、昔から伝わる郷土料理を提供するだけでなく、統一献立について紹介したおたよりの配布や、給食時間の校内放送を活用して献立の内容について子どもたちへ伝えています。



秋田県産の米、牛乳、わかさぎ、秋田牛、豆腐、干しいたけ、ねぎを使用



・ごはん
・秋田牛のすき焼き風煮
・わかさぎからあげ
・塩こんぶ和え

秋田県産の米、牛乳、しょうつつる、菊の花、とろとろわかめ、ヨーグルトを使用



・ごはん
・とり肉のしょうつつる焼き
・菊花和え
・とろとろわかめのみそ汁
・ジャージーヨーグルト

～大豊小学校での「地産地消給食」～

市には「潟上ねぎ」や「梨」、「つくだ煮」などの“地元の味”があります。ねぎが苦手なお子さんが多いですが、鍋やスープ、ラーメンなど、献立には欠かせない食材です。そこでねぎの調理法や味付け、食材の組合せ、切り方を工夫して給食で提供しました。子どもたちはねぎのさまざまな食べ方を給食を通して学ぶことができ、完食する子も多かったです。給食は、栄養バランスを整えるだけでなく、地域の魅力を伝える大切な「学びの場」でもあります。これからも地元の食材を積極的に活用し、ふるさとの味を未来につなげていきます。

《ねぎを使ったメニュー》



ねぎ塩豚丼



とろとろかきたま汁



チャプチェ丼



みそラーメン



市公式YouTubeでは、「潟上市の学校給食」を配信中！普段見ることのない給食づくりの様子を公開しています。パソコンやスマートフォンで「潟上市 学校給食」と検索するか、右の二次元コードからご覧ください。



▲動画はコチラ

「パブリック・コメント」～ご意見を募集します～

意見を募集する計画	担当課
①潟上市みらい共創プラン(第3次潟上市総合計画)(案)	企画政策課
②第2次潟上市過疎地域持続的発展計画(案)	
③第5次潟上市行政改革大綱及び実施計画(案)	
④潟上市DX推進計画【第2.0版】(案)	
⑤第4期潟上市地域福祉計画(案)	社会福祉課
⑥潟上市こども計画(案)	子育て応援課

《資料の閲覧場所》

- ・市ホームページ
- ・市役所の各担当課、各出張所

※開庁日の8時30分～17時15分

《資料の閲覧期間》

計画ごとに期間が異なりますので、詳細は市ホームページをご確認ください。

《意見の提出期間》

令和8年1月上旬～下旬

《意見の提出先と提出方法》

持参、郵送、ファックスまたはEメールのいずれか
持参の場合

市役所の各担当課または各出張所までご持参ください。

※開庁日の8時30分～17時15分

郵送の場合

〒010-0201 潟上市天王字棒沼台226番地1
潟上市役所 各担当課 宛

《お寄せいただいたご意見の取扱い》

個人情報を除き、資料の閲覧場所および市ホームページで公表します。

- ・お寄せいただいたご意見の概要と、そのご意見に対する考え方
 - ・計画等を修正したときの修正内容
- ※お寄せいただいたご意見に対する個別の回答はしません。



問 企画政策課(☎853-5302/FAX853-5211)

☎ : kikaku@city.katagami.lg.jp

問 社会福祉課(☎853-5314/FAX853-5233)

☎ : shakaifukushi@city.katagami.lg.jp

問 子育て応援課(☎853-5360/FAX853-5233)

☎ : kosodate-cfs@city.katagami.lg.jp

令和7年度潟上市人事異動

11月1日

総務部

《税務課》

▽収納班主任兼企画政策課企画政策班主任(税務課収納班主任) 鎌田朋芳

教育部

《文化スポーツ課》

▽社会教育班主任(税務課収納班主任) 森川祐希

11月7日

市民生活部

《市民課》

▽市民班主事(健康長寿課健康づくり班主事) 森川瑞歩

問 総務課(☎853-5301)

潟上市議会議員 一般選挙立候補予定者 説明会を開催します

市選挙管理委員会では、令和8年2月1日執行予定の潟上市議会議員一般選挙の立候補予定者説明会を開催します。

当日は、立候補届出の手続きについて説明するとともに、立候補に必要な書類等を配布しますので、立候補を予定している方または代理の方は出席してください。

《と き》 12月12日(金) 14時～

《ところ》 市役所4階 大会議室

※出席者は立候補予定者1人につき2人までとします。

問 選挙管理委員会事務局(☎853-5340)



広報かたがみ KATAGAMI お知らせ版



人工透析を受けている方に 通院支援費を支給します

市では、人工透析(血液透析)を受けている方の通院加療に伴う交通費の一部を補助しています。次の要件に全て該当する方が対象となります。

《要件》

①市内在住で、前年分の世帯全員の所得税合算額が12万円以下の方(1月から6月までの間は前々年分)

②障害名に、じん臓機能障害1級と記載された身体障害者手帳の交付を受けている方

③人工透析(血液透析)の通院加療を月8回以上している方

④本人または家族などの送迎により通院加療している方(無料送迎サービスを利用している場合は対象外)

《支給金額》 月5,000円

《支給月》 12月(8月～11月分)

4月(12月～3月分)

8月(4月～7月分)

※8月～11月分は12月15日(月)までに申請してください。

問 社会福祉課(☎853-5314)

令和7年度第4回 「あきた就職フェア」開催

県では、秋田県への移住・就職希望者等を対象とするイベント「あきた就職フェア」を秋田市アルヴェで開催します。

当日は、県内企業・市町村等がブース出展し、個別面談を行うほか、Aター



12月の「税・保険料」の 納期限 1月5日(月)

○市県民税(普通徴収) 第4期

○国民健康保険税 (普通徴収)第6期

○介護保険料 (普通徴収)第6期

○後期高齢者医療保険料 (普通徴収)第6期

市税や保険料は、忘れずに市役所・各出張所または金融機関で納めましょう。市税は、コンビニ、スマホアプリ、クレジットカードでも納付することができます。

口座振替納税(Webからも申し込みができます)もありますのでぜひご利用ください。

災害、病気、失業などにより納付が困難な場合は、申請により減免される場合がありますので、納期限までに申請書を市役所・各出張所へ提出してください。

問 課税・減免については……税務課 (☎ 853-5308)

問 介護保険については……健康長寿課 (☎ 853-5323)

問 後期高齢者医療については…市民課 (☎ 853-5313)



▲詳細はコチラ

会計年度任用職員募集

1月から任用するパートタイムの潟上市会計年度任用職員を募集します。詳しい募集概要は、市役所にある募集一覧、または市ホームページをご確認ください。仕事の内容や必要な資格などは、担当課へお問い合わせください。

《申込期限》 12月10日(水)

《申込方法》 履歴書(写真貼付)を総務課まで持参してください。

職 種	募集人数	時間額	担当課
保健師	1人	1,321円～	子育て応援課 (☎853-5372)

申 問 総務課(☎853-5301)

ン就職相談、移住相談等をお受けします。

市は、潟上市ブースを設置し、移住相談や市内企業への就職相談に対応します。

お問合せは、(公財)秋田県ふるさと定住機構までお願いします。

《と き》 12月29日(月)

11時30分～16時

《ところ》 秋田拠点センターアルヴェ

1階 きらめき広場

(秋田市東通仲町4-1)

《内 容》 県内企業や市町村等と県内

就職・移住を希望する方と

の面談

※詳細については12月上旬に特設サイトに公開します。

《対象等》

県や市への移住・就業を検討している方、関心がある方 等

※一般、学生、家族、知人および県内外在住問わず。

問 公益財団法人秋田県ふるさと定住機構 (☎826-1731)



▲詳細はコチラ

便利でスムーズな予約年金 相談をご利用ください

日本年金機構では、年金事務所の窓口で、待ち時間なくスムーズに手続きできるよう予約をお願いしています。年金請求やご家族が亡くなられた際の手続き、受給している年金についての相談を希望する方は、ぜひ予約相談をご利用ください。

また、秋田駅最寄りの「街角の年金相談センター秋田オフィス」でも受け付けています。

《予約連絡先》 予約受付専用電話番号 (☎0570-05-4890)

《受付時間》 月～金(平日)

8時30分～17時15分

※希望日の前日までに予約をお願いします。

※お問い合わせの際は、「基礎年金番号」のわかる年金手帳(基礎年金番号通知書)や年金証書をご準備ください。

問 ねんきんダイヤル(☎0570-05-1165)



～仕事をお探しの皆さんへ～ 求職相談を受け付けています

市無料職業紹介所では、職員が就労相談、求人の紹介、求人情報の提供など求職者の皆さんのお仕事探しをお手伝いします。

《開設場所》 市役所2階

商工観光振興課窓口

《受付時間》 月～金曜日

8時30分～17時15分

※土・日曜日、祝日、年末年始を除く
市ホームページの求人情報をご確認し、気になった求人について商工観光振興課へお問い合わせください。

《人材をお探しの事業者の方》

市無料職業紹介所では、正社員・パート求人その他、シニア向け求人も受け付けています。ハローワークに提出している求人でも構いません。事業所登録は不要です。

問 商工観光振興課 (☎853-5350 / FAX853-5280)

☎ : kigyo-s@city.katagami.lg.jp



▲詳細はコチラ

建物滅失登記申請または家屋滅失届 の提出はお済みですか？

■家屋を取り壊したときは

家屋(住宅、車庫等)

を全部または一部を取り壊したときは、手続きが必要となります。

手続きのあと、現地で実際に家屋の滅失を確認できれば、翌年度からその家屋には固定資産税が課税されません。

①登記されている家屋を取り壊した場合

建物滅失登記申請書を法務局に提出してください。

その後、市が法務局からの通知に従って手続きします。取り壊したものの滅失登記の申請が12月末日までに間に合わない場合には、年内中に家屋滅失届を税務課に提出してください。

②登記されていない建物を取り壊した場合

家屋滅失届を税務課に提出してください。



※課税の基準日となる1月1日に家屋が存在していた場合には、翌年度の固定資産税は課税されます。

家屋を取り壊した場合、土地に対する固定資産税が変わる場合があります。

居住専用住宅や併用住宅が建っている土地は、「住宅用地に対する課税標準の特例」が適用されており、固定資産税が軽減されています。そのため、取り壊すとその特例(軽減)を受けられなくなる場合があります。

問 税務課(☎853-5308)

ノロウイルスにご注意を！

毎年冬場をピークに、秋から春先にかけてノロウイルスなどが原因の感染性胃腸炎が流行します。

ノロウイルスは、非常に感染力が強いウイルスです。集団感染することもあるため、予防を心掛けましょう。

★どのように感染するのか

食品からの感染

ウイルスに汚染された食材を口にすることで感染する(加熱不十分な二枚貝や消毒が不十分な井戸水など)。

人や物からの感染

感染者の便やおう吐物に触れた手を介して口に入ったり、下痢やおう吐物が乾燥し、ちりやほこりとなったものが口に入ることで感染する。

★症状

吐き気、急激なおう吐、下痢、腹痛、発熱

このような症状が出たときは、まずは病院を受診しましょう。下痢止めの服薬はウイルスの排泄を遅らせてしまうので医師の指示に従ってください。

※症状は約1～2日で治まります。

症状が治まっても、1か月近く少量のウイルスが便に排泄されることがあるので、注意しましょう。

★感染を予防しましょう

- 手洗いは石けんをよく泡立てて、30秒以上かけて丁寧に洗いましょう。
- 食品は十分に加熱して食べましょう(85～90℃で90秒以上の加熱)。
- もし感染者が出た場合、感染を広げな

いために消毒を忘れずにしましょう。ノロウイルスは、家庭用の塩素系漂白剤が消毒剤として有効です。

※アルコールや衣類用漂白剤では消毒の効果がありません。

★消毒の方法(製品濃度6%の場合)

漂白剤10mlに対して水3Lを加えて希釈しましょう。

※消毒の際は十分に換気をし、使い捨ての手袋やマスクを使用しましょう。

※金属に使うとさびることがあるので、消毒後水拭きしてください。

問 健康長寿課(☎853-5250)

健診の受診は お済みですか？

今年度の特定健診、後期高齢者健診は令和8年2月28日(土)

まで、レディース検診(乳がん検診・子宮

頸がん検診・骨粗しょう症検診)、おとなの歯科健診の実施期間は令和8年

1月31日(土)までとなっています。まだ受診していない方は、医療機関へ予約のうえ、受診しましょう。

※各健診は期間内に1度限り受診できます。二重受診にご注意ください。

《対 象》 年齢は令和8年4月1日時点のものです。

○特定健診

市国民健康保険加入者(40～74歳)

○後期高齢者健診

後期高齢者医療制度加入者

○乳がん検診

40歳以上偶数年齢の女性

○子宮頸がん検診

20～39歳の女性、40歳以上偶数年齢の女性

○骨粗しょう症検診

30歳以上の女性

○おとなの歯科健診

40歳、50歳、60歳、70歳、76歳の方

実施医療機関や検診料金等の詳細は、「令和7年度住民検診等の手引き」をご覧ください。



▲詳細はコチラ

問 健康長寿課(☎853-5315)



脳トレ講座のご案内 ～もの忘れ、気になりませんか?～

もの忘れや
運転免許の更
新が心配な方
などを対象に、
認知機能の維持向上を目指す教室を開
催します。



《と き》 12月25日(木)
10時～11時30分
《ところ》 市民センター「かたりあん」
《対 象》 おおむね65歳以上でもの忘
れが気になる方、認知症予
防に関心のある方
《講 師》 健康運動指導士
加藤 光葉 氏・児玉 美幸 氏
《持ち物》 運動靴・タオル・飲み物・筆
記用具・必要な方はめがね
《申込期限》 12月23日(火)
申 問 地域包括支援センター(☎853-5318)

ごみのポイ捨ては 法律違反です！

ごみのポイ捨ては、
法律違反であり、罰
せられる行為です。
景観を損ねるだけ
でなく、地球環境を悪化させ、時には
火災や交通事故の原因となる可能性も
あります。



ごみのポイ捨てをなくし、快適に過
ごせる、住みやすいまちにするために、
市民の皆さんのご協力をお願いします。
★ポイ捨てとは、道端(捨ててはいけ
ないところ)などにごみを捨てるこ
とをいいます。空き缶1つ、たばこ
1本でも立派なポイ捨てです。

罰則一例
廃棄物の処理および清掃に関する法律
5年以下の懲役もしくは1,000万円以
下の罰金、またはこれを併科する。

申 問 地域づくり課(☎853-5370)

「NHK海外たすけあい」 キャンペーン

世界で多発する紛
争や自然災害で苦し
んでいる人、支援を
必要とする人にあた
たかい手を差しのべる令和7年度「N
HK海外たすけあい」キャンペーン(主
催：日本赤十字社、日本放送協会ほか)
が12月25日まで行われます。



このキャンペーンで寄せられた寄付
金は、戦争や紛争、自然災害の被災者
救援などの緊急救援事業や、飢餓や疾
病に苦しむ人々への支援などの開発協
力事業の充実・発展に役立てられます。

《受付窓口》
郵便局・秋田銀行・北都銀行・農協・
NHK秋田放送局・日本赤十字社秋田
県支部・秋田赤十字病院ほか

申 問 社会福祉課(☎853-5314)

交番・駐在所ニュース

身のまわり 二重ロックで 締めくくり ～年末・年始における犯罪や事故の防止～

師走の時期は、思いがけない凶悪事件や交通事故など
が発生します。

警察では、事件・事故を未然に防止し、皆さんが安心
して年末・年始を過ごせるよう防犯協会や防犯指導隊、ボ
ランティア団体等と連携して特別警戒を行います。

皆さんも「自分だけは大丈夫」と油断することなく心を
引き締め、被害に遭わないように気を付けてください。

家も車も鍵掛け確認

- ★外出、就寝時はドアや窓の鍵掛けを確認
- ★二重ロックで安心を ★車降りたらドアロック
- ★身から離すな貴重品

強盗被害防止

- ★防犯設備の点検 ★不審者・車の発見
- ★お客への声掛け ★通用口の施錠 ★110番通報

特殊詐欺等被害防止

- ★行動する前にまず相談
- ★国際電話利用休止手続で詐欺被害防止
- ★SNSでの投資話や金銭の受渡しに関する話に要注意

交通事故防止

- ★飲酒運転の根絶 ★冬道運転は慎重に
- ★早めのライト点灯 ★命を守る反射材
- ★全席シートベルト着用



年末の交通安全運動 ～こどもと高齢者の交通事故防止～

《運動の期間》

12月11日(木)から20日(土)までの10日間

《運動の基本》

こどもと高齢者の交通事故防止(高齢運転者の交通事故防
止を含む)

～歩行者ファースト意識の浸透～

- こどもと高齢者に対する思いやりのある運転を心掛け
ましょう。
- 夕暮れ時や夜間外出するときは、反射材用品等を着用
しましょう。

《運動の重点》

- 1 冬道の道路状況等に応じた安全運転の励行
- 2 飲酒運転等の危険運転の
防止
- 3 後部座席を含めた全ての
座席のシートベルト着用
とチャイルドシートの正
しい使用の徹底



◆交番・駐在所ニュースに関するお問合せは…

天王幹部交番(☎878-2235) 上 出 戸 交 番(☎878-4109)
昭 和 交 番(☎877-2047) 飯田川駐在所(☎877-2603)



お気軽にご相談ください

困ったときの相談窓口



■行政相談日

行政相談委員が、国の行政機関などの仕事に関して、皆さ
んからの苦情や意見・要望などをお聞きます(予約不要)。

《と き》 12月11日(木) 13時30分～15時

《ところ》 市役所2階 第1会議室

申 問 総務課(☎853-5301)

■市健康長寿課 無料相談会

①健康相談

病気のこと、食事のことなど健康に関する相談を行ってい
ます。お気軽にご利用ください。

例：会社で受けた健康診断の結果の見方について知りたい
コレステロールや血糖・血圧が高めで気になる 等

②弁護士による無料困りごと相談会

家庭や仕事上のトラブル、金銭問題等でお悩みの方は、弁
護士に相談して問題解決の道を見つけましょう(先着6人)。
※申込時に氏名、相談内容などをお伺いします。

《と き》 12月24日(水) 13時～16時

《ところ》 市役所2階 第1会議室

※受付は健康長寿課(19番窓口)

《申込期限》 12月23日(火)

申 問 健康長寿課(☎853-5315)

■心の健康相談日

精神科医による相談を行います。ご家族の方の相談もお受
けします。

《と き》 12月5日(金) 13時30分～15時

《ところ》 秋田地域振興局福祉環境部(秋田中央保健所)

※前日の12時までに予約が必要です。

申 問 秋田地域振興局福祉環境部企画福祉課
(☎855-5171)

■市社会福祉協議会の相談会

①心配ごと相談所

民生委員が皆さんからの声にお応えします。気軽にお越し
ください。

適切な機関や専門家へつなげるお手伝いをします。

《と き》 12月4日(木) 昭 和センター

12月11日(木) 天 王センター

12月25日(木) 飯田川センター

いずれも10時～15時

※予約不要。どなたでもご相談ください。

※電話相談も受け付けています。

②秋田県司法書士会司法書士による無料相談会

司法書士会による無料相談を実施します。

相続、贈与、売買、借金、多重債務などの相談に応じます
(要予約)。

《と き》 12月18日(木) 13時～16時

《ところ》 飯田川センター

《申込期限》 12月15日(月)※先着6人

③無料法律相談

市社会福祉協議会では、金銭や家族関係などの心配ごとに
関する無料法律相談を実施します。

《と き》 12月12日(金) 13時30分～15時30分

《ところ》 市社会福祉協議会 天王センター

《対象者》 市内在住の方

《定 員》 4人(要予約。定員になり次第締切)

《申込期限》 12月8日(月)

《担当者》 秋田弁護士会所属 弁護士

申 問 市社会福祉協議会 ふくし総合相談窓口(☎877-5017)

■ひきこもり相談

人と接することが苦手で長年外出していない方や家で閉じ
こもりがちな方など、ひきこもりについての相談に応じてい
ます。お気軽にご相談ください(要予約)。

《と き》 12月24日(水) 13時30分～16時

《ところ》 市役所 社会福祉課

《申込期限》 12月19日(金)※要予約

※上記の実施日以外でも相談を受け付けています。

申 問 社会福祉課(☎853-5314)





※各種大会結果の掲載を希望する方は、文化スポーツ課までお知らせください。
(☎853-5363 / FAX853-5277)



●秋田県中学校秋季体育大会

※団体はベスト8以上、個人は3位以上を掲載

▶天王中学校

《個人》

柔道女子 57kg級 1位 菊池蓮菜
70kg級 1位 佐藤珠果

▶天王南中学校

《団体》

2位 サッカー(天王南・羽城合同)
2位 ラグビー(天王南・男鹿東・男鹿南合同チーム)
5位 駅伝女子

《個人》

陸上競技女子 2年1500m 2位 松澤冬佳
水泳女子 100m背泳ぎ 3位 杉本くく
200m背泳ぎ 3位 杉本くく

▶羽城中学校

《団体》

2位 サッカー(天王南・羽城合同)

《個人》

陸上競技女子 共通砲丸投 3位 鈴木心音

●フォーデイズ杯令和7年度 第18回全日本女子オープン レスリング選手権大会

10月11日(土)・12日(日)
焼津市総合体育館

《U12の部》

62kg級 1位 浦田沙椰
(追分小6年・勲武館)



●第28回全国水産・海洋 高等 学校ダイビング技能コンテスト

8月20日(水)～22日(金)
福岡県立水産高等学校プール

《総合の部》

優勝 男鹿海洋高校 マリン
スポーツ部
小柳慶天楼(羽城中出身)

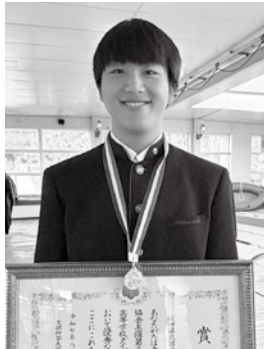

■令和7年度潟上市スポーツ賞 候補者を受け付けています

市体育協会では、令和7年度潟上市スポーツ賞(国際優秀賞・栄光賞・奨励賞)受賞候補者を受け付けています。

《申込期限》 12月25日(木)



▲詳細はコチラ

■潟上市ジュニアスポーツ大会 参加者募集

市内の小学生を対象とした、スポーツ鬼ごっこ競技(5人制)を開催します。スポーツ少年団員、小学校の仲間たちの参加をお待ちしています。

《と き》 令和8年1月10日(土)

受付8時20分～ 開会式9時～

《ところ》 天王総合体育館

《対 象》 市内に居住・通学または市内のチームに所属している小学生

《申込期限》 12月15日(月)

《申込方法》 申込用紙に必要事項を記入のうえ、天王総合体育館へ提出してください(FAX可)。
申込用紙は天王総合体育館か、市体育協会ホームページの「各種申込」からダウンロードできます。

申 問 (一社)潟上市体育協会事務局(天王総合体育館内)
(☎878-3232 / FAX878-9371)

☎ : katagami.sports@rose.plala.or.jp

■体育施設を無料開放中

クマの出没が増加していることから、市民の安全を確保し、安心して運動や遊ぶことができる環境を提供するため、一部体育施設の無料開放を実施しています。

《対象期間》 12月26日(金)まで

《対象施設》 各体育施設

子育て支援センター、児童館でも実施しています。



▲詳細はコチラ

問 文化スポーツ課(☎853-5363)

■モルックセットいただきました

11月4日、市役所で日本生命保険相互会社秋田支社(日高壽彦支社長)より、ニュースポーツ「モルック」の用具一式が贈呈されました。「モルック」はフィンランド発祥のスポーツで、木製のピン(スキットル)めがけて、木製の棒(モルック)を投げて倒し、点数を競うゲームです。「子どもから高齢者まで、幅広い世代の交流のきっかけになれば嬉しい」とのメッセージをいただきました。

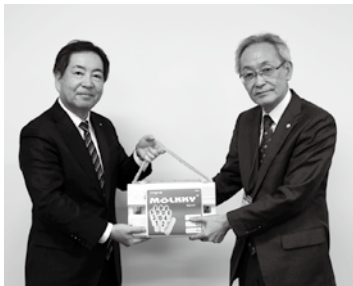

12月の休館日のお知らせ

■休館日… 1日、8日、15日、22日(毎週月曜日)
20日、21日(臨時休館)
29日～31日(年末)、
1月1日～3日(年始)

※飯田川・追分分館は毎週土・日曜日、祝日休館

■ 今月の企画展示は 「ご用心！身近なけもの」

図書館ではクマやイノシシなど身近な動物の本を取り揃えています。本企画は、キャリア・スタート・ウィーク(中学生の職場体験)で、図書館を選択した天王中学校生徒が企画・作成しました。ぜひ展示も含めご覧になってください。



■ ～楽しいおはなしがいっぱいです～ 絵本の読み聞かせ

「おはなしの広場」
(童話の会 紙ふうせん)

《と き》 12月6日(土)

13時30分～14時30分

《ところ》 潟上市図書館(幼児コーナー)

問 潟上市図書館(☎878-6688)



■ 国指定重要文化財 小玉家住宅の魅力を堪能

10月24日、小玉家住宅が一般公開されました。邸宅を代々守り続けてきた当主の小玉真一郎さんが小玉家の歴史や竣工時の様子、住宅の魅力などを説明し、とても有意義な見学となりました。参加者からは、「普段なかなかみることのない歴史的な建物の精巧な装飾や、庭園を見ることができて感動しました」との感想がありました。



■ たこ作り体験を開催します

《と き》 令和8年1月4日(日)

A 9時～/B 11時～

《ところ》 天王グリーンランド内
キラ★星館

《対 象》 小学生の親子

《定 員》 A・B各先着子ども20人

《持ち物》 たこに描きたい絵の見本
絵の具は用意していますがお好みでクレヨン、水性マーカー等

《参加費》 たこキット(1セット)300円

《申込期間》 12月19日(金)～25日(木)

《申込方法》 右の二次元コードからお申し込みください。



▲申込はコチラ

問 潟上市子ども会育成会連絡協議会 藤原
(☎090-6253-9574)

■令和7年度「ふくしの作文」コンクール

応募総数303点の中から最優秀賞2点、優秀賞20点が選ばれました。(敬称略)

■最優秀作品

《小学生の部》 「やさしさを広げよう」
水戸瀬菜迦(追分小)

《中学生の部》 「笑顔をつなぐお店」
伊藤潤葉(羽城中)

■優秀作品

《小学生の部》
長谷川千鶴(天王小)/野本ゆん(追分小)/伊藤いろは(追分小)
藤原絆菜(追分小)/山田有路(追分小)/工藤愛弓(追分小)
高橋柚葉(追分小)/蒔苗あやな(追分小)/平塚晟(飯田川小)
工藤美登(飯田川小)/二田莉緒(飯田川小)

《中学生の部》
伊藤尊(天王中)/小野心春(天王中)/菊地羽琉(天王中)
斉藤七実(天王中)/加賀谷純敬(天王南中)
加藤早姫(天王南中)/工藤心結(天王南中)
佐藤七海(羽城中)/菅原夢真(羽城中)

■ 冬季休業中の 学校閉庁日のお知らせ

市では、各小・中学校の冬季休業中に学校閉庁日を設け、子どもたちが家庭や地域で過ごす期間とするとともに、教職員がゆとりをもって子どもたちと向き合うことができる環境を整え、心身の健康保持を図るための期間としています。今年度は次のとおりですので、ご理解、ご協力をお願いします。
《期 間》 12月27日(土)～令和8年1月4日(日)
《備 考》 この期間は、中学校の部活動を原則として行わず、学校に教職員が不在となります。

問 教育総務課(☎853-5371)

子育て情報

子育て支援センターからのお知らせ

■今月の行事

イベント	対象者	と き	申込期間・定員	内 容
ハッピーカードを作ろう	就園前の親子	①12月5日(金) ②12月12日(金)	申込不要 定員なし	お子さんの手形と親子の写真を貼ってカードを作りましょう。
土曜日開放	0歳から 3歳未満児と保護者	12月20日(土) 9時30分～15時30分 ※途中閉館はあり ません。	申込不要 定員なし	子育て支援センターとふわふわドームを土曜日開放します。 ふわふわドームは2歳から利用できます。 ※施設内での食事はできません。

■出張ひろば

ところ	と き	内 容
出戸こども園 子育て支援室	12月2日(火)～4日(木) 9時30分～16時	フォトコーナーで写真撮影ができます。 ※11時30分～13時まで消毒作業のため入館できません。
天王こども園 子育て支援室	12月9日(火)～11日(木) 9時30分～16時	
市民センター追分館 和室	12月16日(火)・18日(木) 10時～15時30分	
若竹幼児教育センター 子育て支援室	12月24日(水)・25日(木) 9時30分～16時	天気の良い時は園庭で遊べます。 汚れてもよい服装や着替えを用意してお越しください。 外遊びができる時間は9時45分から11時15分までです。
出戸こども園 子育て支援室	令和8年 1月6日(火)～8日(木) 9時30分～16時	オーガンジーの布で遊びましょう。

問 子育て支援センター(昭和こども園2階)(☎838-0150)

今月の土曜日開放はお子さんと楽しめるイベントを用意しています♪

《イベント》 ①パパとパンランチ
②ママのゆっくり工作タイム
・クリスマス工作(無料) ・ストラップ作り ・ロゼット作り

《と き》 ①②12月20日(土) 10時30分～11時30分

《対象者》 ①0歳から3歳未満児のお子さんと父親
※食物アレルギーのない親子が対象です。
②0歳から3歳未満児のお子さんをもつ母親

《申込期間》 12月1日(月)～16日(火) 8時30分～16時30分

《定 員》 各20人 ※無料託児あり

《内 容》 ①持ち物：親子のエプロン、三角巾、おしぼり
②hikoロゼット認定講師 小野 真衣 氏

《参加費》 ①サンドイッチ：100円
②ストラップ：700円、ロゼット：1,000円

※見本は子育て支援センターにあります。
※参加費は当日おつりのないようにお持ちください。

申 問 子育て支援センター(昭和こども園2階)(☎838-0150)

湯上市発達相談会のお知らせ

「ハッキリとした単語が出てこない」「落ち着きがない」「健診で様子を見るように言われたけど心配」「誰かに話を聞いてほしい」といったことはありませんか。

発達相談会では、各年齢での発達の目安を確認したり、普段の生活の中で気になっている状況を整理したりすることで、お子さんの発達に応じたかわり方を一緒に確認します。

《と き》 12月25日(木)
①10時～10時30分
②10時45分～11時15分
③11時30分～12時 ※各回1組ずつ

《ところ》 市民センター天王館 1階

《申込方法》 こども家庭センターかたるんへお電話でお申し込みください。

申 問 こども家庭センターかたるん(☎853-5372)

乳幼児健診のお知らせ

■集団健診 対象者には通知しています。通知に記載の健診日に受診しましょう。

健診名	対象者	健診日	受付時間	ところ	持ち物
7か月児健診	令和7年4月生	12月3日(水)	12時～ ※通知に記載の 指定時間にお 越してください。	市民センター天王館	母子健康手帳、アンケート票、バスタオル、お子さんのお世話に必要なもの、ガーゼハンカチ(7か月児健診のみ)、尿検査用のおしっこ(3歳児健診のみ)
1歳半児健診	令和6年5月生	12月10日(水)			
3歳児健診	令和4年5月生 ※3歳6か月を過ぎた方が対象となります。	12月18日(木)			

■個別健診 対象者には通知しています。通知に記載の実施医療機関で期間内に受診しましょう。
お子さんの発育や発達、食事などのことは、こども家庭センターかたるんへご相談ください。

健診名	受診期間	備 考
1か月児健診	生後27日から生後6週となる前日まで	—
4か月児健診	生後4か月から生後6か月末日まで	—
10か月児健診	生後10か月から生後11か月末日まで	10か月児健診のアンケート票は7か月児健診時に配布しています。
2歳半児歯科健診	2歳6か月から2歳8か月末日まで	2歳半児歯科健診と同日にフッ化物塗布を行う場合は、事前に医療機関にお伝えください。

問 こども家庭センターかたるん(☎853-5372)

小・中学校

SOSの出し方講座

7月から12月にかけて、市内の小・中学校でSOSの出し方講座を行っています。追分小学校では、助産師の武石万里子氏による講話を通じて、命の始まりや思春期の身体とこころの変化、悩みへの対処法を学びました。抱っこ体験では、「意外と重い」といった声が上がリ、命の重みを実感したようでした。講座後は、「赤ちゃんを産むのは大変なんだと思った」「相談すると気持ちが軽くなることが分かった」などの感想がありました。



らっこちゃん広場

親子でクリスマスオーナメントを作りましょう。育児相談もできます。

《と き》 12月18日(木) 10時～11時

《ところ》 追分保育園

《対 象》 未就園児

《定 員》 5組程度

《申込期間》 12月15日(月)～16日(火)
9時30分～15時



申 問 追分保育園(☎873-5159)

プレパパ・プレママ教室のお知らせ

妊娠・出産・育児について楽しみながら学習し、情報交換できる場として、プレパパ・プレママ教室を開催します。参加ご希望の方は、右の二次元コードからお申し込みください。

《と き》 12月23日(火) 13時30分～15時 (受付13時15分～)

《ところ》 市民センター天王館 1階

《対 象》 妊婦さんとその夫(定員6組先着順)

《内 容》 ・出産後の赤ちゃんとの生活のはなし ・赤ちゃんのお風呂の入れ方見学
・赤ちゃんのお世話体験(抱っこ・オムツ交換・着替え)
・妊婦ジャケットを使った妊婦体験(希望者のみ)

《持ち物》 母子健康手帳・飲み物・汗拭きタオル
当日は動きやすい服装でお越しください。
※お子さん同伴の場合はお世話に必要なもの

《申込期間》 12月2日(火)～12日(金)



▲申込はコチラ

申 問 こども家庭センターかたるん(☎853-5372)





「お茶っこサロン」開催

誰でも気軽に参加できるサロンです。
と き 12月9日(火)、26日(金)
13時30分～15時30分
ところ 和田妹川自治会館
☎ 健康長寿課(☎853-5315)

あつまれ！湯っ子食堂から「ランチ」のお知らせ

お友達同士やご家族でお気軽にお越しください。
と き 12月20日(土)
11時30分～13時
ところ 市民センター「かたりあん」市民センター昭和館
参加費 子ども無料、大人200円
※大人の来店は、お子さん連れの方に限ります。
定 員 各40人
☎ あつまれ！湯っ子食堂(☎090-8921-1735)

湯上市の登山仲間と一緒に山に登りませんか

◆12月登納め登山～宮沢賢治が愛した鞍掛山(897m／滝沢市)～
と き 12月13日(土) 6時30分
集合場所 道の駅しょうわ(石川理紀之助立像付近駐車場)
申込期限 12月6日(土)
募集人数 5人
※会費(車両代、保険料、その他)がかかります。荒天があらかじめ予想される場合は延期になります。
※参加希望者には後日計画書を送付。
◆1月登山は令和8年1月17日(土)です。
☎ 関 ゆっくり登ろう「俺たちだけの100名山」登る会 瀬下(☎090-1497-4943※ショートメール可)

手づくりはうすらびっとイベントのお知らせ

★手づくりはうすらびっと＋フレンズ in ブルーメッセあきた～一足早いクリスマス～
12組の手作り大好きさんによる手作品と手芸材料の展示即売です。
と き 12月13日(土)・14日(日)
10時～16時
ところ 道の駅しょうわブルーメッセあきた
内 容 14日(日)は、「キットパス」のワークショップを開催します。年齢制限なし。お子さんの参加大歓迎です。
☎ 手づくりはうすらびっと 小野(☎090-6256-1641)

杵と臼でもちつき体験～つきたてのお餅を味わおう！～

と き 令和8年1月11日(日)
10時～12時
ところ 環境と文化のむら(ふれあいセンター)
参加費 無 料
定 員 30人
※定員になり次第締切
※開催日1か月前、
☎ 関 秋田県環境と文化のむら(☎852-2202)

AEDを用いた心肺蘇生法「定期救命講習」

と き 12月21日(日) 9時～12時
ところ ①湖東地区消防本部
②男鹿地区消防本部
受講料 無 料
申込期限 ①12月19日(金)
②12月20日(土)
☎ 関 湖東地区消防本部(☎874-2420)
男鹿地区消防本部(☎0185-23-3119)

ハローワーク秋田の就職相談

市社会福祉課とハローワーク秋田が合同で、ひきこもりがちな方の就職相談に応じます。希望する方はお知らせください。

☎ 関 社会福祉課(☎853-5314)
ハローワーク秋田(☎864-4111 41#)

秋田働き方改革推進支援センター無料相談会

労務管理等でお悩みのことはありませんか。当センターでは、社会保険労務士が無料で電話・メールでの相談、個別訪問支援等ニーズに合わせた支援を実施しており、人事、労務、助成金等について、お悩み解決のお手伝いをします。
相談受付時間 平日9時～17時
相談窓口 秋田働き方改革推進支援センター

☎ 関 秋田働き方改革推進支援センター(☎0120-695-783)または(☎865-5335)

国が設置した無料の経営相談所「秋田県よろず支援拠点」

～原材料高騰や人件費増加に悩む中小企業の皆さんへ～
秋田県よろず支援拠点では、経営改善・資金繰り・販路開拓など幅広い課題に専門家が丁寧に対応します。お気軽にご利用ください。(予約制)
と き 平日9時～17時
ところ 秋田市など県内6か所またはオンライン対応
対 象 中小企業の経営者や創業予定者
参加費 無 料
申込方法 ホームページから申込み
☎ 関 秋田県よろず支援拠点(☎860-5605)

介護のお仕事復職応援セミナー

と き 12月17日(水) 13時～16時
ところ 秋田県社会福祉会館7階第1・2研修室(秋田市旭北栄町1-5)

対象者
・介護への復職を考えている方
・介護に関する資格があり、介護職への就職を考えている方
・介護に関する知識や技術を学びたい方
定 員 20人程度(最少開催人数5人)
参加費 無 料
申込期限 参加申込専用フォームにて開催日の1週間前までにお申し込みください。

☎ 関 秋田県社会福祉協議会
人材確保担当 斎藤、伊藤(☎864-3161)

多重債務無料相談会のご案内

事前に専門相談員が借金の状況などをお伺いし、相談会当日に弁護士が相談に応じます。事前予約制で、相談は無料です。
と き 12月17日(水) 10時～16時(12時～13時を除く)
ところ 秋田財務事務所(第2会議室)秋田市山王7-1-4秋田第二合同庁舎3階
申込受付時間 平日(祝日を除く)8時30分～12時、13時～16時30分
申込期限 12月12日(金)
☎ 関 秋田財務事務所 理財課(☎862-4196)

秋田技術専門学校講習のご案内

◆Googleを使ったDX講習(はじめてのGoogle)

と き 令和8年2月4日(水)・5日(木)9時～16時
ところ 秋田技術専門学校
対 象 デジタル技術を活用して業務改善を目指す方
定 員 10人
受講料 無料(テキスト代実費)
申込期限 令和8年1月27日(火)
☎ 関 秋田県立秋田技術専門学校職業訓練センター(☎824-2548)

公共職業訓練(ハロートレーニング)令和8年度2月期生募集

と き ①令和8年2月3日(火)～7月30日(木)
②③令和8年2月3日(火)～8月28日(金)9時30分～15時40分
ところ ポリテクセンター秋田
募集訓練科／定員
①溶接クラフト科／12人
②住宅リフォームデザイン科(ビジネススキル講習付き)／15人
③電気設備エンジニア科(企業実習・ビジネススキル講習付き)／13人
対 象 ハローワークに求職申込をした方で、新たな技術・技能を身につけて再就職を希望する方
受講料 無料(テキスト代等実費)
募集期限 12月24日(水)
※毎週木曜日に施設見学会を行っています。(雇用保険受給中の方は就職活動として認められます。)
☎ 関 秋田職業能力開発促進センター(ポリテクセンター秋田)訓練課受講生支援室(☎873-3178)

献血にご協力ください

12月5日(金)

13時15分～14時 秋田地域振興局福祉環境部

令和8年度分 軽油引取税免税証(農業用)交付申請の受付について

◆窓口申請受付
令和8年1月13日(火)～
※書類は記入のうえお越しください。
◆郵送申請受付期間
令和8年1月13日(火)～2月27日(金)(送付先：秋田市山王4-1-2)
※郵送申請の際は、110円切手を貼った返信用封筒も同封してください。
※申請書に日中連絡のつく連絡先を必ず記入してください。
※詳しくは美の国あきたネット(県ウェブサイト)(コンテンツ番号「66308」)をご確認ください。
☎ 関 秋田県総合県税事務所 課税部課税第二課(☎860-3341)

秋田労働局からのお知らせ

◆秋田県最低賃金が改定されます
令和8年3月31日から、80円引き上げられ、時間額「1,031円」となります。詳細はお問い合わせください。
☎ 関 秋田労働局賃金室(☎883-4266)

◆業務改善助成金が拡充されました
9月5日から、事業場内で最も低い賃金を引き上げ、設備投資等を行った中小企業・小規模事業者等に費用の一部を助成する「業務改善助成金」が拡充されました。詳細はお問い合わせください。
☎ 関 業務改善助成金コールセンター(☎0120-366-440)
秋田労働局雇用環境・均等室(☎862-6684)

羽毛ふとんのリフォーム(打ち直し)

綿100%高級布地使用。柔らかく肌触りが良くガサガサしません。
すべて当店で解体から洗浄、羽毛吹き込み、縫製まで責任を持って処理いたします。
だからこんな価格でできるんです！
古羽毛ふとんの布地を新しくする立体キルト・羽毛補充
シングル 20,000円(税込) ダブル 27,000円(税込)
温水洗浄自然乾燥 S:3,000円 W:4,000円 加算
不要の羽毛ふとんがありましたら買い取ります。(ただしダウンの配合が70%以上の古羽毛ふとん)再生してふとんに利用させていただきます。
わた打ち直しふとん仕立承ります！
古いふとんにタップリ新綿をプラスして新品ふとんに変身！
掛、敷いずれか1枚 10,000円(税込)より

貸ふとん

合宿などの場合ご相談ください
1組の内容
掛羊毛セット 2,500円(税込)
掛羽毛セット 3,000円(税込)
掛ふとん、敷ふとん、毛布、枕、シーツ
泊増すごとに、600円追加(夏季2,000円)
別途配送料550円～ 詳しくはTELかホームページで
秋山ふとん店
0185-22-1000
男鹿市船川港船川字泉台70-10

鎌慶商店

★ラクトフェリン入りヨーグルトを飲んで免疫力アップして寒い冬を乗り越えましょう！
★只今、とうふ1箱購入で細切りチーズ1袋プレゼント！(12/19まで)

〒010-0201 湯上市天王字北野239-19
☎ 018-878-5888 FAX 018-878-7886

一般住宅建築塗装、除排雪工事

合同会社 ミウラ塗装

塗り頃がわからない、相場がわからないから見積もりがほしいなど、相談無料なのでぜひお電話ください！

〒018-1402 湯上市昭和乱橋字古開79-12
TEL・FAX 018-838-7773 / 携帯電話 080-1810-7773

12月

市長日程・イベントカレンダー

※㊦は、市長が出席予定の行事、事業です。
(日程が変更になる場合があります)

4 ㊦	㊦秋田の未来を創る協議会代表者会議
19 金	毎月19日は食育の日です！
22 月	男鹿地区消防一部事務組合議会定例会
23 火	男鹿地区衛生処理一部事務組合定例会
25 木	㊦湖東地区行政一部事務組合議会定例会

道の駅イベント情報

道の駅しょうわ

★ポインセチアタワー

約1,000株のポインセチアを使った高さ4mのポインセチアタワーを展示します。
《と き》12月6日(土)～令和8年1月中旬

道の駅てんのう

★クリスマスイルミネーション

天王グリーンランドを彩るクリスマスイルミネーションを点灯しています。
《点灯時間》17時～21時 (令和8年1月31日まで)

★ぬぐだまりふえあ

《と き》12月6日(土)・7日(日) 9時30分～15時30分
《内 容》あったかグルメや、キッチンカー、熊本県津奈木町から柑橘フルーツの出張販売も。7日はティラノレース開催。

★もったいない市

《と き》12月13日(土)～18日(木)
《内 容》賞味期限が近づいた加工食品など、“訳あり食品”をお買い得価格で販売。

★HAPPY 新春 FESTA

《と き》令和8年1月4日(日)
《内 容》お買い物・お食事・ご入浴で、ちょっぴりうれしい“お年玉気分”を。

12月分

市長交際費

項目	内 訳	件数	金額 (円)
弔慰		0	0
見舞	(災害事故等のお見舞い)	0	0
御祝	(各種行事等の御祝い)	4	19,888
会費	(懇談会、会合等の会費)	7	46,100
接遇	(市政に関する意見交換会などに要した費用)	0	0
合計		11	65,988

編集後記

あっという間に12月。クマ用とは違う、クリスマスの鈴の音も聞こえてくる季節になりました。
1年ですっかり言葉も喋れるようになったもうすぐ2歳になる娘は、クリスマスツリーを飾り付けながら「キラキラいっぱい！」と目を輝かせていました。
今年は、娘のもとにも初めて(ちゃんと)サンタさんがやってくる予定です。

湯上市の飲酒運転違反件数は
県内25市町村中24位

10月中の死亡事故件数 0件
10月中の飲酒運転検挙者数 5人
1月～10月末の検挙者数累計 14人

飲酒運転は しない させない 見過ごさない

戸籍の窓

令和7年10月1日～10月31日届出分

お誕生おめでとう	
【飯田川地区】	
齊 藤 隼 翔ちゃん(郁 哉さん・遥 菜さん) 駅前	
【昭和地区】	
丸 田 永 遠ちゃん(敏 也さん・知 香さん) 新関	
鈴 木 七 琉ちゃん(吏 さん・郁 花さん) 駅前	
【天王地区】	
川 村 瑠 花ちゃん(淳 夫さん・萌 さん) 北野	
丹 内 天 惺ちゃん(裕 太さん・杏 さん) 上江川	
二 田 莉 來ちゃん(康 平さん・里 夏さん) 追分西	
菅 悠 惺ちゃん(一 聡さん・奈 穂さん) 北野	
三 浦 夢 翔ちゃん(拓 さん・未 侑さん) 追分西	
石 黒 こ 彩ちゃん(賢 太さん・いずみさん) 御休下	
金 澤 廉ちゃん(樹 さん・采 奈さん) 北野	
小山田 然ちゃん(昂 大さん・遥 子さん) 上江川	
板 垣 萌 來ちゃん(政 範さん・麻 未さん) 北野	
後 藤 陽 愛ちゃん(大 昇さん・梓 さん) 持谷地	

おくやみ申し上げます	
【飯田川地区】	
10.3 畑 澤 ナ カさん(和田・94歳)	10.3 伊 藤 ミキ子さん(江川・78歳)
10.4 佐々木 一さん(妹川浜・76歳)	10.4 伊 藤 輝 江さん(御休下・84歳)
10.13 菊 地 マサ子さん(山根・80歳)	10.5 上 杉 ミ ツさん(追分・95歳)
10.13 小 玉 美代子さん(飯塚下・75歳)	10.8 佐 藤 久 紀さん(二田・75歳)
10.17 北 條 範 子さん(ハツ口・88歳)	10.9 船 木 義 高さん(棒沼台・67歳)
10.17 一 関 テ ルさん(羽立・98歳)	10.11 茂 木 勝 也さん(長沼・87歳)
10.22 富 樫 キヨノさん(飯塚下・98歳)	10.12 菊 地 兼四郎さん(上江川・88歳)
10.28 伊 藤 榮 悦さん(飯塚上・87歳)	10.15 石 川 貢さん(追分・100歳)
【昭和地区】	
10.4 菅 原 チ エさん(下谷地・90歳)	10.19 薄 田 純 子さん(三枚橋下・93歳)
10.7 菅 原 テ イさん(野村上・97歳)	10.21 三 浦 勉さん(上冲中谷地・60歳)
10.28 菅 原 洋 子さん(宮の前・68歳)	10.23 菊 地 麗 子さん(上出戸・97歳)
10.30 伊 藤 レイ子さん(小泉・94歳)	10.24 菊 地 キ ナさん(上出戸・99歳)
【天王地区】	
10.1 佐 藤 金 雄さん(長沼・86歳)	10.29 鎌 田 竹二郎さん(北野・78歳)
10.2 上 田 フ ミさん(追分西・95歳)	10.30 蓬 田 清さん(上北野・90歳)
	10.30 加 藤 美 朗さん(持長根・91歳)
	10.31 柏 崎 ヨシエさん(一向・92歳)

かたがみ 統計

令和7年10月31日現在
()内は前月比

人 口	男 14,700人(-6)	女 16,230人(-8)
	計 30,930人(-14)	
世帯数	14,287世帯	

湯上市無料職業紹介所の求人情報

企業からの求人情報は市ホームページで公表しています。
お気軽にご相談ください。

問 商工観光振興課 (☎853-5350) ▲求人情報はコチラ

皆さんの声をお聞かせください

お寄せいただいたご意見等は、担当の部課で検討し、市のまちづくりに生かしていきます。
《提出方法》
①市ホームページのメールフォーム／②ファックス／③書面の郵送
④書面の持参
《注意事項》
市からの回答が必要な場合は、ご住所、お名前、電話番号を明記のうえ、ご提出ください。市からの回答の必要・不要が明記されていない場合や、ご住所、お名前、電話番号の記入がない場合は回答不要として扱いますので、ご了承ください。

問 企画政策課 (☎853-5302/FAX853-5211)

項目	内 訳	件数	金額 (円)
弔慰		0	0
見舞	(災害事故等のお見舞い)	0	0
御祝	(各種行事等の御祝い)	4	19,888
会費	(懇談会、会合等の会費)	7	46,100
接遇	(市政に関する意見交換会などに要した費用)	0	0
合計		11	65,988

編集後記

あっという間に12月。クマ用とは違う、クリスマスの鈴の音も聞こえてくる季節になりました。
1年ですっかり言葉も喋れるようになったもうすぐ2歳になる娘は、クリスマスツリーを飾り付けながら「キラキラいっぱい！」と目を輝かせていました。
今年は、娘のもとにも初めて(ちゃんと)サンタさんがやってくる予定です。

湯上市役所 開庁時間 8時30分～17時15分

●総務課

☎853-5301

・管財班

☎853-5380

●企画政策課

☎853-5302

・エネルギー戦略推進室

☎853-7675

●財政課

☎853-5307

●税務課

☎853-5308

●市民課

・市民班

☎853-5309

・国保医療班

☎853-5313

・追分出張所

☎873-5672

・天王出張所

☎853-5377

・昭和出張所

☎855-5110

・飯田川出張所

☎877-7800

●地域づくり課

・地域振興班

☎853-5376

・生活環境班

☎853-5370

・クリーンセンター

☎877-6677

●社会福祉課

・健康長寿課

☎853-5323

・長寿支援班

☎853-5318

・地域包括支援センター

☎853-5315

・健康づくり班

☎853-5250

・感染症予防班

●子育て応援課

・こども未来班

☎853-5360

・施設運営支援班

☎853-5362

・こども子育て支援班

☎853-5372

(こども家庭センターかたるん)

●農林水産振興課

☎853-5336

●商工観光振興課

☎853-5350

●都市建設課

☎853-5337

●上下水道課

☎853-5338

●教育総務課

・総務学事班／学校管理班

☎853-5361

・学校教育班

☎853-5371

●文化スポーツ課

☎853-5363

・図書館

☎878-6688

・図書館昭和分館

☎877-7305

・市民センター「かたりあん」

☎878-4111

・市民センター昭和館

☎855-5130

・市民センター飯田川館

☎877-6744

・追分地区児童館

☎873-4889

・天王総合体育館

☎878-3232

・昭和体育館

☎877-6904

・飯田川体育館

☎877-4959

●会計課

☎853-5304

●議会事務局

☎853-5330

●選管・監査事務局

☎853-5340

●農業委員会事務局

☎853-5339

【防災行政無線テレフォンサービス】
☎0120-876-266 (無料)
飯田川地区有線放送は 444 (無料)

30 広報かたがみ 2025.12

2025.12 広報かたがみ 31

令和7年10月25日
新築移転オープン!!

介護老人保健施設
湖東老健

新規利用者募集

【移転先】

申込受付中

- ① 4人部屋 72床
- ② 従来型個室 28床 (うち、トイレ付 6床)

ご相談、お問合せは
☎018-855-1570

ホームページから申込書をダウンロードできます
<https://wel.akita-seiwakai.jp/koto/>

社会医療法人 正和会
介護老人保健施設 湖東老健

〒018-1732
南秋田郡五城目町大川西野字堤ノ内 1-1

★ デイサービスセンターはまなす ★

体験利用のご案内

「デイサービスに興味はあるけど、どんな所か不安。」という方に、安心してご利用頂けるよう体験利用を実施しています。

体験日：月曜日～金曜日（祝日も可）
時 間：9:15～15:15
体 験：送迎、健康チェック、入浴、機能訓練、給食、排泄支援、喫茶、レクリエーションなど
料 金：昼食(520円)、おやつ(50円)、入浴希望の方(400円)
申 込：担当のケアマネージャー様を通じてお申込みください

「はまなす」で 介護予防と健康づくり をしましょう

あなたらしく
社会福祉法人 敬 仁 会
デイサービスセンター はまなす
秋田県認証 秋田県認定 介護サービス事業所

〒010-0201 湯上市天王字上江川212番地2
☎018-878-6383 近藤、加藤、太田まで
社会福祉連携推進法人 秋田圏域社会福祉連携推進会に参画しています

AKK 秋田環境建設株式会社

一般家屋から犬小屋まで
解体工事
対応いたします。

その他、店舗内装解体・庭木撤去・看板撤去・不用品片付け などなど 多数実績あり!

お見積り無料

LINEでも OK!

◎ お気軽にご相談ください!

TEL.018-870-4025

湯上市天王字北野23 E-mail ▶ akk-4025@outlook.com

建設業許可：秋田県知事(般-4)第81763号/産廃収集運搬業許可：00504000862号

デミグラスソース新登場

ハッピーパーク
デミロースかつ
932(税込)円

大切なあなたや自分自身へ
至福の一品

ハッピーパーク
デミロースかつ重
880(税込)円

まるさ商店 湯上市天王北野302-9
TEL 018-853-1181

営業時間▶10:30～19:00 定休日▶毎週日曜日 Instagramで情報発信中!