

広報

かたがみ



だまこ作るのうまいもんだすべ

昭和地区「男性のための料理教室」

(表紙の紹介は28ページ)



No.95
2011

3

■主な内容

座談会「食菜館くららに抱く夢を語り合う」
2～7

マイタウンバス運行時刻の一部変更 9～11

話題あれこれ 15～17

子育て情報 24～25

4月30日
オープン!

広報企画・座談会

「食菜館くらら」に抱く 夢を語り合う

天王グリーンランド内に建設が進められている産直センター「食菜館くらら」。直売所・加工室・レストランが一体となったこの施設が、いよいよ4月30日にオープンします。

そこで、さまざまな立場から「食菜館くらら」に携わっている方々に参加していただき、潟上市の活性化の拠点と位置づけられているこの施設に抱く夢や寄せる期待などについて、語り合っていました。

【座談会】とき：2月1日 ところ：市役所天王庁舎市長室



谷口 吉光さん
秋田県立大学教授
潟上市活性化推進協議会
アドバイザー



伊藤 昭光さん(天王字上江川)
くらら出荷組合組合長
畑とビニールハウスでソラマ
メやアスパラなど、40品目以
上の作物づくりに挑戦して
いる。



石川 光男市長



菅原 良一さん(昭和久保)
くらら出荷組合副組合長
ガラス温室、パイプハウス
でバラやキクなどの花の栽
培に取り組み、ブルーメッ
セあきたで14年間、花の直
売をしている。



櫻庭 鈴子さん(天王字宮の後)
くらら出荷組合会計
J A 秋田みなみ天王地区女性
部で運営していた直売所「青空
市場」に7年前から参加。



菊地 宗太郎さん(天王字北野)
潟上市商工会青年部
潟上市活性化推進協議会
運営企画部会委員
特産品等開発チーム員

食菜館くらら完成イメージ

地域再生計画…国では、地域経済の活性化や雇用機会の創出など、地域の活力を再生する計画（地域再生計画）を認定し、その計画に基づいた事業に対する支援を行っています。平成20年に認定を受けた潟上市の地域再生計画は、『食』と『交流』をテーマに、潟上市の地域遺伝子（自然・産物・人・歴史）を活用しながら、農林水産物の収益性と生産性の向上、交流人口の増大を図るとしています。これにより、地域産業の振興と雇用の創出、鞍掛沼公園を中心とした人と地域の活性化を目指します。



完成間近の「食菜館くらら」

地理的条件に恵まれた「食菜館くらら」 課題は生産者の育成・確保

◆市長 市では、平成18年から鞍掛沼公園の活性化を検討し、平成20年に内閣総理大臣より地域再生計画が認定されたことを受けて、計画の中心となる農山村漁村活性化施設「食菜館くらら」（以下、食菜館）の建設を昨年

から進めてきました。
この座談会に参加していただいたみなさんや関係各位の協力により、食菜館が4月30日にオープンすることとなりました。これまでのご尽力に感謝申し上げますとともに、今後さらなるご協力をお願いしたいと思います。

今日は、食菜館に抱く夢やそれぞれの立場から感じている課題、オープンに向けた取り組みなどについて、みなさんと語り合いたいと思います。

◆谷口 食菜館のある鞍掛沼公園は、人が訪れやすい有利な地理的条件を備えていると思います。県内で一番人口が多い秋田市に近く、高速道路から男鹿に向かう観光ルートにあります。温泉施設もあるほか、年間をとおして多彩なイベントが行われていて、すでに観光エリアとして広く知られています。

このように、食菜館には人が立ち寄りやすい好条件が揃って

います。それに見合う生産者の数が少なく、大型直売所にはふさわしい品質と量の農産物を安定して出荷できるかが課題と言えます。これは秋田市近郊という特性上、会社勤めの人が多くなり、兼業農家が増えたこともあって、しょうがない部分もあります。

しかし、専業農家でなくても、これから少しずつ野菜を作ってお小遣いを稼ぎたいとか、パートに出るよりは野菜を出す方がいいんじゃないかと、いろいろな人が畑をやり始めることによつて生産者が増えるといいですね。そして、作った野菜を少ない量でも出荷すれば、食菜館の賑わいにつながると思います。

◆伊藤 くらら出荷組合では、秋冬野菜の栽培管理や商品の包装などの講習会を行い、オープンに向けて準備を進めているところですが、4月30日のオープン日にどのくらいの量・品目が出せるのか心配をしています。組合員の中には「まかせておけ」と言う人もいて、安心してはいられないもの、実際、品目は限られているなど感じています。冬場に手間を掛けずに作れるちんげん菜や水菜など、品目を4また

は5に絞って、その中から一人一品作るよう、組合員にお願いしています。

◆菅原 オープンのころ、バラは出回っている時期です。花は咲き足が早いので、一定の温度に保って販売しなければなりません。直売は鮮度が命。野菜もそうですが、施設や販売場所の温度管理をしっかりとって、鮮度を保つことが重要です。

◆市長 私も直売では鮮度が大切だと感じています。また、需要と供給のバランスも重要だと感じています。

◆伊藤 野菜などが少なくなる冬場と人にあげるだけの量が獲れる夏場との出荷量の差をできるだけ小さくしたいと思っています。

市の助成を利用してパイプハウスを建てた人もいます。これまで気候に影響されてできなかった作物づくりにも挑戦でき、出荷品目の増加につながるのではと期待しています。

◆谷口 他の人が作っていない品種をどんどん手がけるといいのもいいと思うんですけどね。

◆市長 潟上市で多品目の生産に挑戦している人はそんなにいないのでは。

◆伊藤 そうですね。多くの品目を作るのは、種まきや管理を休みなく行わなければならず、

確かに大変です。大変ですが、収穫の喜びやいろいろな種類の作物を売れる楽しみがあります。その楽しみをどうやって生産者に伝えて、実践してもらうかが今後の課題ですね。

いっぱいあります！ 食菜館の特色・魅力

◆**櫻庭** 鞍掛沼公園には地元の人だけでなく、遠方からの観光客もたくさん立ち寄りますので、「青空市場」では、新鮮な野菜と同じくらい、漬け物などの日持ちする加工品も人気がありました。

お客さんは全国各地いろいろなところをまわって目が肥えていますので、同じような雰囲気施設では満足しないのではないのでしょうか。新鮮な野菜にプラスチックのものがなければ喜ばないかなと感じています。

◆**市長** 食菜館では水産物も扱います。潟上市沖で獲れたものを中心に提供することになると思いますが、1年を通じて安定した供給量を保つため、八郎湖で獲れたワカサギを取り入れるなどの工夫が必要になるのではないかと考えています。また、潟上市沖で獲れたフグは「北限のフグ」として脚光を浴びていますので、名物として売り込むのも一つのアイデアだと思います。

北限のフグ：トラフグの産卵場所として北限とされている潟上市沖では、フグの中でも王様といわれる「トラフグ」が多く水揚げされます。日本海の冷たい海水にもまれて育つフグは、成長が遅い分、身が引き締まり歯ざわりがよく、味のいいことで知られています。

◆**谷口** 水産物ですが、直売所に来て手間のかかるものを買う人はそんなにいないと思うので、家に帰って一から作らなければならぬ魚を丸々一匹売るとも、食堂のメニューに入れるとか、加工したものを提供するようにしたらお客さんは喜ぶんじゃないでしょうか。

また、惣菜や弁当というのは結構ターゲットになると思うんです。食菜館の場合、直売所だけに来るといふよりは、仕事や外出の行き帰り、休憩などに立ち寄る方が多くなると思うんです。「おかずになる一品があるといいな」というような感じで、下ごしらえしてある物、加工してある物、例えば、揚げたてのフライとかコロッケとか、「ちよつと買って帰る」というところに力を入れてみてはどうでしょうか。

◆**伊藤** 食菜館の売りは何かと言えば、農産物にプラスして水産物もあること。また施設内に

加工室があつて、加工した物をすぐに提供できるという点だと思えますので、これを市内外に強くアピールしたいですね。

◆**菅原** 出荷者として感じる食菜館の魅力の一つは、米も売れること。私は30年以上、有機肥料だけでお米を作っています。値段は高くなりますが、おいしいとお客さんからは好評を得ています。

◆**谷口** いくらでも安い物を求めるお客さんもいますが、安売りの店だと思われるとかえってダメで、「安くはないんだけど、いい物があるよ」と売り込み、定着させなければいけません。

◆**市長** 消費者としては、品質のいいもの、味のいいものが身近で手に入るとうれいいですよね。

先ほど伊藤さんからもお話しがありました。農産物・水産物ともに冬場はどうしても出荷量が減りますので、気候に左右されない加工品の充実や特産品の開発が重要と考えています。市では、特産品等開発チームをつくり、メンバーのみなさんから『潟上ブランド』づくりに取り組んでいただいています。

◆**菊地** 仲間と一緒に特産品等開発チームの一員として、特産品開発をしています。私たちは潟上市産の米粉と大豆、梨に注

くらら出荷組合

くらら出荷組合は、「食菜館くらら」に野菜や果物、加工品などを出荷する方々、154人で組織され、平成22年7月に設立されました。組合員のうち、農産物を出荷する方が約6割、加工品や民芸品などを出荷する方が約4割となっています。

2月20日、くらら出荷組合の通常総会が、天王温泉くららで行われ、組合員102人が出席しました。総会では、平成22年度の事業報告に続いて、平成23年度の事業計画案、予算案が承認されました。

総会のあと、道の駅十文字内の農産物直売所「ふれあい直売十文字」(組合員数219人、設立4年目)の鷹田芳子会長による「直売活動の取り組みについて」と題した講演が行われました。

「ふれあい直売十文字」は、県内トップの売り上げをあげていて、昨年、初めて年間売り上げ3億円を突破しました。鷹田会長は「直売所は、1年中ものを切らさないことが大切。そのため、私たちは新しい作物づくりや生産技術の修得のため、一生懸命勉強し、実践しています。農業は自分の努力や工夫でどんどんよくなることを実感しています。」

みなさんも頑張りますよ」とエールを送りました。



◀鷹田会長の話に熱心に聞き入るみなさん



▲和やかな雰囲気の中、活発な意見交換が行われました

目して試作を繰り返し返しています。米粉と大豆は割と手に入りやすいのですが、定期的に梨は難しいです。

食品づくりや開発の経験がないものですから、「これでいいのか」と悩むことが多く、もっと磨き上げていかなければならない部分がたくさんあるなど感じています。

◆**市長** 特産品開発は試行錯誤の連続で大変だと思いますが、食菜館、潟上市にしかない魅力あふれる特産品づくりをお願いします。

◆**櫻庭** 食菜館は加工設備が充実していますので、私は出荷だけでなく加工室の利用登録をして、そちらにも参加しています。

いま取り組んでいるのは、潟上市産大豆を使った豆腐づくりとそれを使った惣菜づくりです。豆腐づくりで出たおからをうまく利用できないか、グループの仲間と考え中です。

(加工室の概要、利用グループの登録については、8ページで紹介)

◆**谷口** 直売の強みは、毎日お客さんと顔を合わせて、その反応を感じられること。時にはお客さんがアドバイスをくれることもあります。こういった反応を見ながら、工夫を続けることが大切だと思います。

◆**市長** 冬場の品揃えの確保についてですが、温暖な地方との産地間交流も有効と考えていて、現在、宮崎県都市との交流の話を進めています。潟上市と都市との縁は、郷土の偉人・石川理紀之助翁が都市(旧山田町)を訪れ、当時貧しかった農村をその指導力で救ったことにさかのぼります。都市では、現在も理紀之助の教えや精神が受け継がれていることから、お互いの特産品をやりとりする『産地間交流』を提案したところ、快く受け入れていただきました。昨年11月に潟上市職員が都市を訪問し、協議してきました。

(産地間交流については、6・7ページで紹介)

都市では、昨年の口蹄疫被害を乗り越え市民が丸となり復興を目指していたところ、今年に入り、県下における鳥インフルエンザへの対応(2月22日現在、都市での発生なし)や霧島連山新燃岳の噴火など、新たな試練を迎えています。

このような状況下においても潟上市との連携に対し変わらず前向きな対応をいただいておりますことに感謝するとともに、一連の被害が最小限に留まりますことを心よりご祈念申し上げます。

◆**伊藤** 潟上市に無いものを求めたいというニーズがありますので、産地間交流は必要なことだと思います。

◆**菊地** 一昨年11月に潟上市商工会青年部の有志で理紀之助の足跡を学ぶため、都市に行ってきました。山田町中心街の交差点には「荒れた農地で苦しい生活を余技なくされてきた当地の人々を、農業指導者・石川理紀之助は、当地を訪れて人々の生活水準を高めた」として理紀之助の胸像が建てられていて、都市をとっても身近に感じました。また、地元の名物を食べ、空気に触れることで、特産品開発や交流のヒントを得られました。

◆**市長** 積極的に行動するエネ

特産品(加工品)開発

「食菜館くらら」の運営にあたり、農産物等の出荷とともに重要なポイントとして、加工品・特産品の開発・販売が挙げられます。市では、主に地元産の農林水産物を使用した加工品・特産品の開発について、市民による「特産品等開発チーム」を設置し、現在作業を進めています。

特産品等開発チームでは、これまでグループ作業や個別研修を重ねながら、全体試食会を随時開催し、アドバイザーの秋山美展・秋田県立大学教授から助言や指導を受けるなど、特産品の開発・販売を目指しています。

今後も、量産体制の構築や原価の計算、価格設定、容器・ラベル等の考案など、販売に向けた作業が続きます。



▲全体試食会の様子

ルギーが、潟上市の活性化の源になります。体感してきたことをぜひ、今後の活動にいかしてください。

◆谷口 石川理紀之助由来のつき合いですので、他にはない根の張ったつき合いになるんじゃないでしょうか。

遠隔地の物流は、コストと手間がかかるので、加工品を中心にやりとりする方法がいいと思います。

◆菅原 ブルメッセでは現在、4、5カ所くらいと産地間交流をしています。いぶりがっこなどの加工品が人気だそうです。輸送のしやすさや保存もきくので、谷口教授から提案のあった方法がいいのではないかと思います。

アイデアを出し合い「東北」を目指そう！

◆谷口 成功している直売所の話ですが、オープン1年目はとにかくイベントをやったそうです。イベントに来て直売所のことを知ってもらう、ついでに品物を買ってもらうという流れです。地の利のある食菜館ですから、この効果は絶大だと思います。鞍掛沼公園全体でイベントを絶やさないことがポイントになります。

◆伊藤 一つのアイデアとして、

小学校の学習田で子どもたちが収穫した米を販売する「子どもの収穫祭」なども面白いのではないのでしょうか。自分たちで作ったものを認めてもらい、買ってもらうと子どもたちの自信になると思います。

子どもたちが頑張っていれば、お父さんやお母さん、おじいさん、おばあさんなどが来てくれる賑わいますね。

◆菊地 昨年の市産業祭で商工会青年部が行った「キッズマーケット」のように、子どもたちがお客さんと実際に接して販売体験できるような場になったら面白いですよ。

◆谷口 子どもの頃から農業とかかわり、収穫する喜びを知るとともに、実際に販売することの楽しみを覚えれば、後継者の育成につながるかもしれないで

すね。

また、秋田県立大学や潟上市周辺の高校などと協力してイベントを開くのも一つの手。いろんな企画をどんどんやってみて、ダメだったら改善すればいいんです。

◆市長 夢は広がるばかりですが、関係者のみなさんと力を合わせ、まずは昨年売り上げ3億円を突破し、県内で一番の売り上げを記録した「十文字」に追いつき追い越せで頑張りたいですね。みんなでいい知恵を出し合い、笑顔あふれる食菜館にしたいですね。

◆菊地 食菜館には生産者や出荷者、製造元などたくさんの方が携わっています。いろいろな人が持っている情報を共有し発信する拠点となる施設になればいいなと感じています。



▲たくさんの来場者で賑わう「道の駅十文字」



石川理紀之助翁が結ぶ縁 都城市（宮崎県）と 産地間交流を 進めます

潟上市の農業は稲作を中心としながら、野菜や果樹などの生産があります。雪国であるが故にどうしても冬場の生産・出荷量の確保が課題となります。この課題解決のため、温暖な地方との産地間交流を通じた、通年の品揃え、出荷体制の確保が必要と考えられています。

このことから市では、宮崎県都城市との産地間交流に向けた準備を進めています。都城市は宮崎県の南西部に位置し、人口は約17万人、面積は約654平方キロメートル、宮崎県内では2番目の広さを誇っています。霧島山麓の豊かな自然に恵まれ、農業、特に畜産が盛んで、肉用牛・豚・ブロイラーの産出額は全国でもトップクラスです。

この都城市との交流は、郷土の偉人・石川理紀之助翁が



▲大きな夢を語り合ったみなさん

この取り組みを広げていくのは口コミが有効だと思いますので、私も積極的にPRしたいと思います。

◆櫻庭 私たち出荷者は、自分たちで作った物をただ棚に並べればいいのではなく、お客さんに喜んでもらえる農産物や加工品を提供しなければならぬと思っています。そのためにも食菜館を管理・運営する天王グリーンランド株式会社との連携を密にして、一丸となって頑張りたいと思います。

◆菅原 消費者は鮮度の善し悪しをすぐに見抜きます。これからも品質のいい物を、鮮度のいい

い状態で提供できるようにしたいです。

食菜館の成功が、農業の可能性を広げる一助となり、さらに後継者の育成・確保につながるよう、一生懸命頑張りたいと思っています。

◆伊藤 お客さんに喜んでもらうためには、まず生産者、出荷者が楽しんで食菜館にかかわらなければダメだと思います。笑顔がいっぱい、活気のある施設であれば、自然に人が集まり、品物が売れ、結果として個々の収入アップにつながります。

また、楽しく農業に取り組める環境づくり、米以外の農産物作りに挑戦し、「食菜館に出してみよう」と思わせるような雰囲気づくりをしなければならないと思います。

市民のみなさんに親しまれる食菜館になるよう組合員一同、頑張っていますので、ぜひご来館ください。

◆谷口 直売所というのは、たくさん出す人と少し出す人が両方必要です。食菜館のスタートを機にいろんな人が農業に目を向けて、一人でも多くの人が出荷することが食菜館全体の売り上げアップにつながると思っています。

食菜館に地域の生産物、生産者が集まり、食菜館が生産の拠

点となるのが理想です。生産物が揃えば、店先だけでなく、移動販売や他の施設との交流販売など、いろいろな展開が見込まれます。

大きな目標は、市内小中学校などの給食の材料に、地元産の食材を安定的に供給できるようにすることです。「地産地消」「食の安心安全」「食育」の観点からぜひ実現したいですね。

◆市長 この食菜館を拠点に、生産・出荷・販売体制を確立し、それが雇用につながる、また、情報や人・観光・教育などあらゆる分野で交流が活発になることにより潟上の全市民が元気になる、これこそが本市地域再生計画の『食と交流』の目指すべき形だと思っています。

この理想を実現させ、『東北一』の直売施設を目指すため、みなさんのご協力をお願いします。本日はありがとうございます。

4月30日に行われる予定の「食菜館オープンイベント」には、潟上市ふるさと観光大使の照英さんや都城市の関係者を招き、多彩なイベントで華々しくオープンを祝う予定です。

詳しくは、「広報かたがみ4月号」などお知らせします。

縁結びをしてくれました。

理紀之助は、明治時代の農村指導者で、生涯を貧農救済に捧げた人物です。1845年に小泉村(現在の秋田市金足小泉)の農家に生まれ、21歳の時に山田村(現在の昭和豊山田)の地主・石川家に婿養子に入りました。理紀之助が56歳のとき、九州の開田事業の手伝いを依頼されて出向いたのが、今の都城市(旧山田町)です。滞在期間はわずか6カ月ほどでしたが、早寝早起きなどの生活規律、農事指導、夜学校の開設と学習の推進、貯金の奨励などをはじめとして、住民たちの指導に励み、村の農業振興に尽力しました。

理紀之助が残してくれた縁を基に、お互いの特産品などをやりとりする産地間交流が始まります。食菜館くらら内に設置予定の「都城市コーナー(仮称)」をぜひご利用ください。



平成18年1月1日、都城市、山之口町、高城町、山田町、高崎町の1市4町が合併し、新・都城市が誕生しました。

食菜館くらの施設概要を紹介します

「食菜館くら」内には、加工室を3室設けています。それぞれの営業許可を取得することにより、この施設で製造したものは、店舗内での販売が可能になります。

パート③
今回は
「加工室」

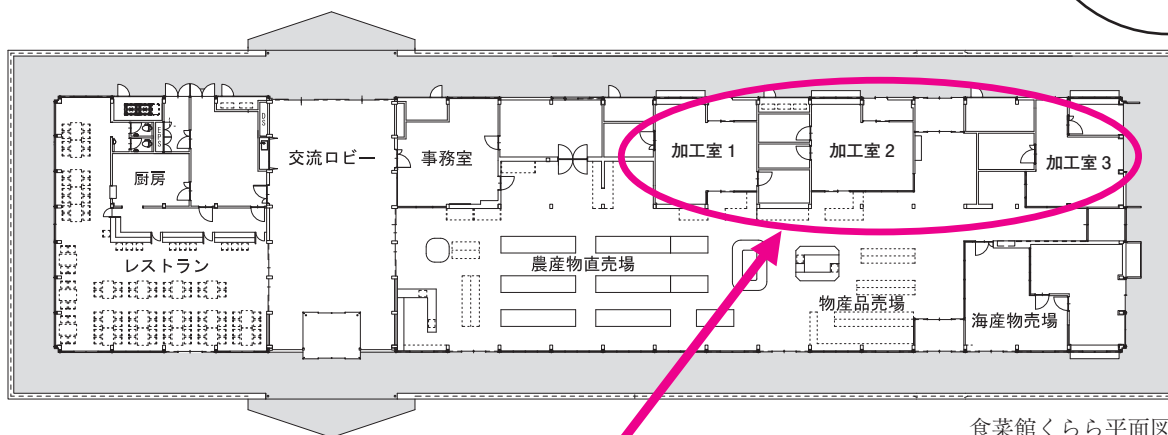

食菜館くらら平面図

●ズームアップ(加工室)

利用形態は、利用グループによる時間貸しを想定しています。1時間あたりの利用料金は200円となる予定です。

利用グループには、潟上市民であればどなたでも登録することができます。

昨年12月の登録募集には、25グループ・76人から応募があり、現在各種講習会などを重ねながらオープンに向けた準備を進めています。

【加工室1】豆腐製造

(各種豆腐、油揚げなど)

【加工室2】菓子製造

(菓子、パン、ケーキなど)

【加工室3】惣菜製造

(焼き物、揚げ物、蒸し物など)

●お申込み・お問い合わせは…潟上市活性化推進室(☎878-9821)

天王温泉くらら 天王スカイタワー 潟上市天王伝承館 グランパスくらかけ

3月16日(水)は 作業停電に伴い休業します

天王グリーンランド内の整備工事に伴う停電のため、次のとおり天王グリーンランド内の施設が休業となります。

休業日 3月16日(水)

休業施設 天王温泉くらら、天王スカイタワー
潟上市天王伝承館、グランパスくらかけ

※天王温泉くららでは、定休日としていた3月14日(月)は通常どおり営業します。

●お問い合わせは…

潟上市活性化推進室(☎878-9821)

「食菜館くらら」(産直センター)従業員募集

募集職種	募集人数	仕事の内容
産直アドバイザー (正社員)	1人	産直部門の販売指導、管理全般
事務員(正社員)	1人	「食菜館くらら」運営に関する事務全般
販売員・事務補助 (正社員)	1人	販売、商品管理、事務補助
販売員、調理補助 (パート、アルバイト)	若干名	販売(直売部門)、レストラン部門、調理部門の補助

待遇 天王グリーンランド(株)給与規程等による
募集期間 3月1日(火)～3月10日(木)までに履歴書(職務経歴書含む)を天王グリーンランド株式会社に提出してください。

●お申込み・お問い合わせは…

天王グリーンランド株式会社(☎878-9877)



潟上市マイタウンバス

4月1日から運行時刻が変更になります

潟上市マイタウンバスは、高齢者や子どもなど車を持たない方々の通院や買い物など生活の「足」として運行しています。

今回の変更は、「これまでの路線が複雑でわかりにくい」との声を受け、わかりやすい路線に再編しています。さらに、天王グリーンランド内に建設中の「食菜館くらら（産直センター）」のオープンに合わせ、天王グリーンランドを発着する運行本数を増便します。

●マイタウンバスに関するお問い合わせは…潟上市活性化推進室（☎878-9821）

■主な変更点

基本的な運行ルートはほとんど変わりませんが、運行距離が長い路線を再編しています。（路線図は10ページ）

現 行

路 線 名	運 行 区 間
豊川・野村線	古井内～研修センター
天王グリーンランド線	天王橋～天王グリーンランド
塩 口 線	天王橋～藤原記念病院
二田・大久保線	藤原記念病院～ブルーメッセ
豊川・大清水線	古井内～研修センター ※大清水・新関経由

改正後

路 線 名	運 行 区 間
豊 川 線	古井内～小玉医院
野 村 線	大久保駅～研修センター
天王グリーンランド線①	天王グリーンランド～ブルーメッセ
天王グリーンランド線②	天王橋～天王グリーンランド
塩 口 線	天王橋～天王グリーンランド ※湖岸、二田方面経由
廃 止	※天王グリーンランド線と 塩口線に再編
大 清 水 線	大清水北野～大久保駅 ※大清水・新関経由

■変更による注意点

マイタウンバスの運賃は1回の乗降につき、大人150円・子ども80円となっています。路線が異なるバスに乗車する場合は、それぞれ1回の乗降となりますので、ご注意ください。

天王グリーンランド線はこれまでの2往復から4往復となり、「追分線」との乗り継ぎに配慮したダイヤとなっています。ただし、「追分線」が大幅に遅れた場合の天王グリーンランド線の待機時間は、次の運行ダイヤの関係から最大で20分となりますので、ご注意ください。

乗り継ぎ例

例：藤原記念病院から秋田西高校まで行く場合

藤原記念病院



潟上市マイタウンバスを利用
(大人150円、子ども80円)

天王グリーンランド **乗り換え**



秋田中央交通「追分線」を利用
(大人150円、子ども80円)
※割引利用券を使用

秋田西高校

■フリー乗降について

潟上市マイタウンバスでは、交通量の少ない区間に限り、バス停以外でも乗り降りできる「フリー乗降」を行っています。乗車の際は手を上げるなど、はっきりとした意思表示をお願いします。（乗務員が見落とす場合があります）

フリー乗降できる区間は、次のとおりです。バスの安全運行のため、フリー乗降を利用する際は、周囲の安全確認をお願いします。

フリー乗降可能区間

- ①塩口線：バス停「二田入口」から「神明社」の間
バス停「外山書店前」から「鶴沼台」の間
- ②豊川線：バス停「昭和庁舎前」から「古井内上丁」の間
- ③野村線：バス停「大久保下丁」から「野村研修センター」の間



「五城目線」「追分線」 秋田中央交通運行路線の運賃割引

秋田中央交通株式会社の五城目線、追分線を潟上市内で乗降車した場合に限り、市で発行する割引利用券を使用した方の負担を大人 150 円、子ども 80 円とします。

大人の場合

現金 150 円



子どもの場合

現金 80 円



●割引対象区間

五城目線：バス停「飯塚下丁」から「追分三叉路」までの間

追分線：バス停「天王グリーンランド」から「追分三叉路」までの間

●割引利用券の発行場所

市役所各庁舎総合窓口センターまたは追分出張所で発行しています。申請には印鑑が必要です。

※割引利用券は、他人に譲渡することはできません。

●対象者

潟上市に住所を有する方または潟上市内に勤務する方。

●割引利用券の使い方

バスを降車する際、バス運賃（大人 150 円、子ども 80 円）といっしょに割引利用券 1 枚を切り離して運賃箱に入れてください。

※割引利用券は回数券のような金券ではありません。

※マイタウンバスの利用には、割引利用券は必要ありません。

潟上市マイタウンバス路線図

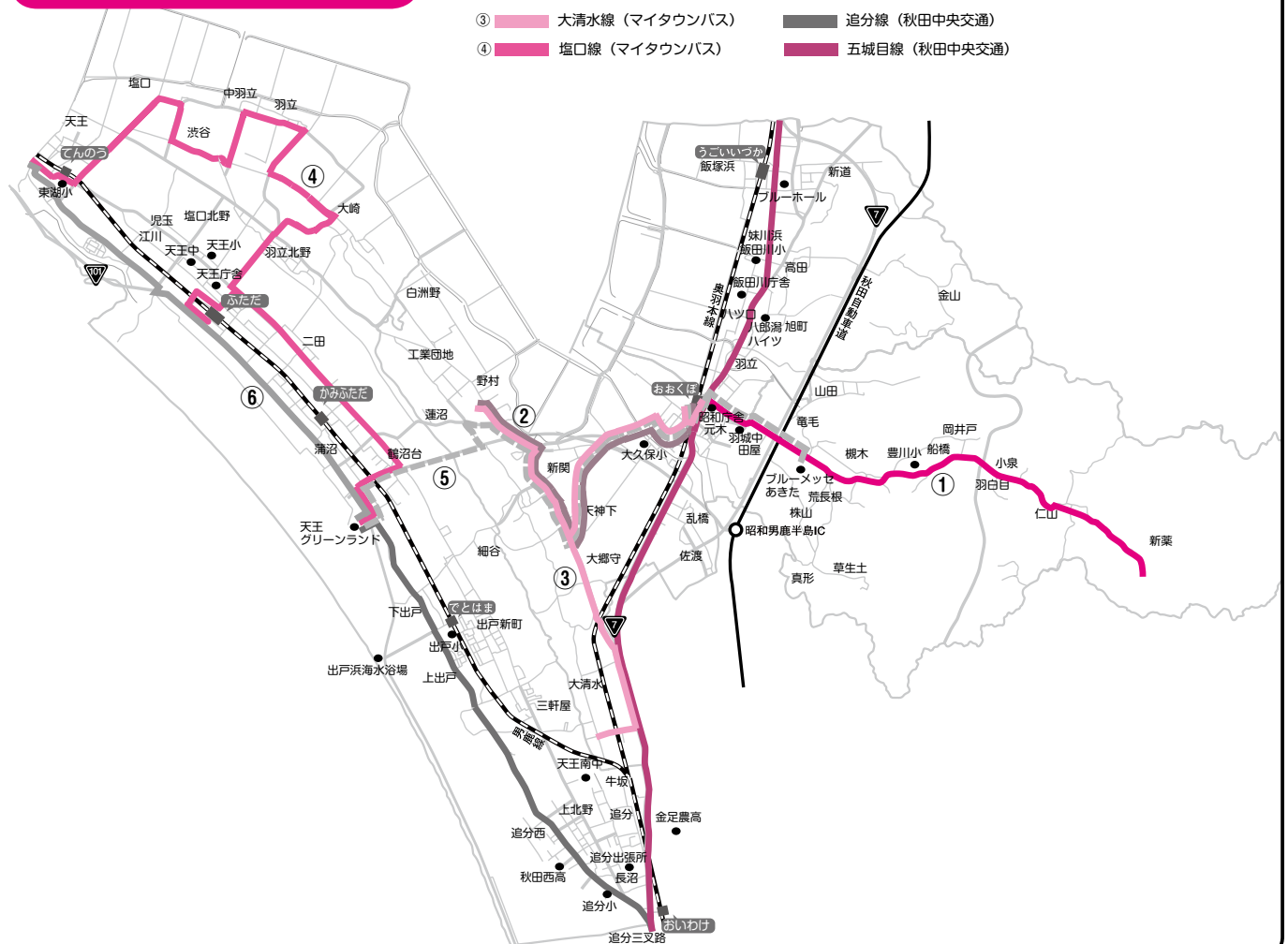

潟上市マイタウンバス時刻表

(平成23年4月1日改正)

運賃 大人150円、子ども80円(1回の乗降につき)

運休日 日曜日、祝日

① 豊川線(上り)

古井内	山岸	小泉	豊川小	山田入口	大久保駅	小玉医院
6:25	6:27	6:31	6:34	6:39	6:42	—
7:35	7:37	7:41	7:44	7:49	7:52	7:55
9:27	9:29	9:33	9:36	9:41	9:44	9:47
13:10	13:12	13:16	13:19	13:24	13:27	13:30
15:10	15:12	15:16	15:19	15:24	15:27	—
17:10	17:12	17:16	17:19	17:24	17:27	—

① 豊川線(下り)

小玉医院	大久保駅	山田入口	豊川小	小泉	山岸	古井内
—	7:18	7:21	7:26	7:29	7:33	7:35
—	9:08	9:11	9:16	9:19	9:23	9:25
12:10	12:15	12:18	12:23	12:26	12:30	12:32
14:30	14:40	14:43	14:48	14:51	14:55	14:57
—	16:40	16:43	16:48	16:51	16:55	16:57
—	18:35	18:38	18:43	18:46	18:50	18:52

③ 大清水線(上り) ※火・金曜日のみ運行

大清水北野	大清水	大郷守	天神下	新関	小玉医院	大久保駅
8:48	8:51	8:53	8:54	8:57	9:03	9:06
14:15	14:18	14:20	14:21	14:24	14:30	14:33

② 野村線(下り)

大久保駅	小玉医院	大久保小	新関	天神下	出水	野村上丁	研修センター
6:42	—	6:47	6:50	6:53	6:55	6:57	7:00
8:18	—	8:23	8:26	8:29	8:31	8:33	8:36
13:44	13:47	13:50	13:53	13:56	13:58	14:00	14:03
17:37	17:40	17:43	17:46	17:49	17:51	17:53	17:56

② 野村線(上り)

研修センター	野村上丁	出水	天神下	新関	大久保小	小玉医院	大久保駅
7:00	7:03	7:05	7:07	7:10	7:13	—	7:18
8:36	8:39	8:41	8:43	8:46	8:49	8:52	8:55
—	—	—	※8:54	※8:57	※9:00	※9:03	※9:06
14:14	14:17	14:19	14:21	14:24	14:27	14:30	14:33
※14:03	※14:06	※14:08	—	—	—	—	—
17:56	17:59	18:01	18:03	18:06	18:09	18:12	18:15

※火・金曜日の運行時間(大清水経由)

③ 大清水線(下り) ※火・金曜日のみ運行

大久保駅	小玉医院	研修センター	出水	大郷守	大清水	大清水北野
8:18	—	8:36	8:41	8:43	8:45	8:48
13:44	13:47	14:03	14:08	14:10	14:12	14:15

④ 塩口線(上り)

天王橋	神明社	塩口	渋谷上丁	中羽立	羽立上丁	野沢	大崎上丁	ニッポ電	二田入口	二田駅	藤原記念病	二田駅	二田神社	上二田駅入	鶴沼台	天王グリーンランド
6:20	6:22	6:27	6:30	6:32	6:35	6:37	6:40	6:42	6:44	6:45	6:47	—	—	—	—	—
7:10	7:12	7:17	7:20	7:22	7:25	7:27	7:30	7:32	7:34	7:35	7:37	—	—	—	—	—
9:00	9:02	9:07	9:10	9:12	9:15	9:17	9:20	9:22	9:24	9:25	9:27	9:40	9:44	9:47	9:49	9:51
14:10	14:12	14:17	14:20	14:22	14:25	14:27	14:30	14:32	14:34	14:35	14:37	14:40	14:44	14:47	14:49	14:51

④ 塩口線(下り)

天王グリーンランド	鶴沼台	上二田駅入	二田神社	二田駅	藤原記念病	二田駅	二田入口	ニッポ電	大崎上丁	野沢	羽立上丁	中羽立	渋谷上丁	塩口	神明社	天王橋
—	—	—	—	—	7:50	7:52	7:53	7:55	7:57	8:00	8:02	8:05	8:07	8:10	8:15	8:17
11:47	11:49	11:51	11:54	11:58	12:00	12:02	12:03	12:05	12:07	12:10	12:12	12:15	12:17	12:20	12:25	12:27
15:54	15:56	15:58	16:01	16:05	16:07	16:25	16:26	16:28	16:30	16:33	16:35	16:38	16:40	16:43	16:48	16:50
—	—	—	—	—	—	17:22	17:23	17:25	17:27	17:30	17:32	17:35	17:37	17:40	17:45	17:47
—	—	—	—	—	—	18:20	18:21	18:23	18:25	18:28	18:30	18:33	18:35	18:38	18:43	18:45

⑤ 天王グリーンランド線①ブルーメッセ方面(上り)

ブルーメッセ	大久保駅	小玉医院	新関	天神下	野村上丁	天王グリーンランド
10:25	10:29	10:32	10:38	10:41	10:45	10:51
15:25	15:29	15:32	15:38	15:41	15:45	15:51

⑤ 天王グリーンランド線①ブルーメッセ方面(下り)

天王グリーンランド	野村上丁	天神下	新関	小玉医院	大久保駅	ブルーメッセ
9:51	9:57	10:01	10:04	10:10	10:13	10:17
14:51	14:57	15:01	15:04	15:10	15:13	15:17

⑥ 天王グリーンランド線②天王・江川方面(上り)

天王橋	下曲町	江川	二田新丁下	藤原記念病	ひかり団地入口	蒲沼	天王グリーンランド
7:00	7:02	7:05	7:07	7:08	7:09	7:11	7:13
10:35	10:37	10:40	10:42	10:43	10:44	10:46	10:48
14:35	14:37	14:40	14:42	14:43	14:44	14:46	14:48
15:44	15:46	15:49	15:51	15:52	15:53	15:55	15:57

⑥ 天王グリーンランド線②天王・江川方面(下り)

天王グリーンランド	蒲沼	ひかり団地入口	藤原記念病	二田新丁下	江川	下曲町	天王橋
8:10	8:12	8:14	8:15	8:16	8:18	8:21	8:23
12:24	12:26	12:28	12:29	12:30	12:32	12:35	12:37
13:07	13:09	13:11	13:12	13:13	13:15	13:18	13:20
17:44	17:46	17:48	17:49	17:50	17:52	17:55	17:57

追分線(上り)

天王グリーンランド	出戸浜駅入	秋田西高入	追分三叉路	組合病院前	秋田駅西口
7:17	7:20	7:27	7:30	7:50	—
10:52	10:56	11:02	11:05	—	11:42
14:52	14:56	15:02	15:05	—	15:42
16:01	16:05	16:12	16:15	—	16:52

追分線(下り)

秋田駅西口	組合病院前	追分三叉路	秋田西高入	出戸浜駅入	天王グリーンランド
7:15	—	7:52	7:55	8:02	8:06
11:30	—	12:07	12:10	12:16	12:20
—	12:30	12:50	12:53	12:59	13:03
16:50	—	17:27	17:30	17:36	17:40

乗換案内(秋田中央交通)

※①この時刻表は主なバス停しか表示していませんが、バス停はこれまでと変更ありません。

②追分線が大幅に遅れた場合、乗継バスは運行日程の関係上、待機時間は約20分しか確保できませんので、ご理解をお願いいたします。

●お問い合わせは…潟上市活性化推進室(☎878-9821)

追分線のお問い合わせは秋田中央交通株式会社(☎823-4413)

鴻上市役所 新庁舎建設

庁舎建設後の市の財政について

お知らせします

市では、市役所庁舎建設に伴う財政負担を最小限に抑え、庁舎建設後も健全な財政運営を維持できるよう、「庁舎建設基金の積み立て」を計画的に行い、「返済条件が有利な合併特例債を活用した財源計画」を立てています。

●お問い合わせは…鴻上市企画政策課（☎878・9802）

庁舎建設のための 基金は10億円

庁舎建設基金は、旧天王町が平成7年から積み立てた基金に、合併後の鴻上市が引き続き積み立てているものです。基金は、今年度10億円となりました。また、市では、この基金以外に緊急時の備えとして「財政調整基金」、家庭で言うところの貯金に当たる積み立てをしています。財政調整基金は、平成22年度末には残高が10億8300万円程度になる予定です。

庁舎建設には 合併特例債を活用

新庁舎建設の財源として、合併特例債を活用する計画を立てています。鴻上市が庁舎建設に活用できる合併特例債（借入金）の額は、約18億円（返済期間20

年）と見込んでいます。合併特例債は通常の借入金とは異なり、返済額の7割が国から交付されるもので、借入額の返済は実質3割程度という有利なものです。

合併特例債を18億円借り入れた場合、市の持ち出し分の返済額は、5億4000万円、年額2400万円から3600万円ほどになります。

合併特例債を活用できるのは、平成26年度までです。市では、今後の安定的な市政運営のためにも、ぜひ活用したいと考えています。

庁舎建設に伴う返済額が 年間予算に占める割合

鴻上市の年間予算は約135億円、その範囲で生活環境の保全・改善や各種事業などを行っていきます。

◆財政健全化に向けた 市の取り組み

○行財政改革

市では、財政の健全化に向けて、職員数の削減や施設の統廃合、事務事業の統合・効率化を図ってきました。

平成22年4月1日現在の職員数は308人で、合併直後の平成17年4月より32人減少（△9.4%）しています。さらに平成27年度には291人とする計画であり、歳出削減効果は、3億7千万円程度が見込まれています。

○借入金の返済

事務事業の効率化などによる歳出の削減と同時に、旧町時代から引き継いだ借入金の削減にも積極的に取り組んでいます。合併直後の平成17年3月末に326億円あった借入金残高が、今年3月末には273億円にまで減る見通しとなっています。

また、合併時に引き継いだ旧町ごとの借入金は、旧天王町では、1人当たり67万1千円

が平成22年度末では42万4千円に、旧昭和町では、123万4千円が78万4千円に、旧飯田川町では、99万7千円が57万9千円に削減される見込みです。

◆課題解決に向け 計画的に取り組めます

市では、鴻上市総合発展計画の見直しを行っており、平成23年度以降のあるべき姿、新たな政策目標を定めています。

平成23年度には、出戸幼稚園の認定こども園に向けた改修事業や出戸小学校耐震改修事業など、本市の課題解決に向けた事業を計画しています。また、ごみ処理施設の改修については、国が進めている施設の延命化対策を検討しています。

このほかの事業についても、平成26年度までに限られている合併特例債を活用しながら、計画的に実施していきます。

昭和地区・飯田川地区地域審議会

石川市長へ答申書を提出

今年度2回目の地域審議会が1月28日、昭和地区（宮田紀夫会長）と飯田川地区（渡部久男会長）で開催されました。

地域審議会は、本市の均衡ある発展を第一義と考え、施策全般に関し、市長の諮問に応じて審議または必要と認める事項について、市長へ意見を述べることでできる機関です。

会議では、市役所新庁舎建設についての説明の後、市長より同審議会に諮問されていた案件が協議・検討

され、各地域審議会からの意見が付された答申書がそれぞれ石川市長に手渡されました。

なお、両地区共通の諮問案件は「潟上市総合発展計画基本構想（案）」についてですが、昭和地区では、「豊川小学校と大久保小学校の統合」についても協議・検討され、いずれの案件も両地域審議会より妥当な内容と判断されました。

市では、この2案件について、今後も答申内容を尊重し、推進していきます。



◀ 宮田会長（右）から石川市長に答申書が手渡される（昭和地区）



▶ 答申書を読み上げる
渡部会長（右・飯田川地区）



ファミリー・サポート・センター 依頼会員を募集します

市では、子育て家庭を地域全体で支え、安心して子育てできる環境づくりのため、「潟上市ファミリー・サポート・センター」を設置します。ファミリー・サポートは、「子育ての手助けをしてほしい人」（依頼会員）と「子育てを手伝いたい人」（協会員）がそれぞれ会員になって、一時的な育児援助を有償ボランティアで行うもので、ファミリー・サポート・センターでは、会員間のさまざまな調整を行います。

ファミリー・サポート・センター事業を利用するためには、会員登録が必要です。次のとおり依頼会員の登録説明会を開催しますので、登録を希望する方は必ずご参加ください。（登録無料）

※依頼会員登録をするには、説明会への参加が必須です。説明会は随時開催する予定です。

■依頼会員登録説明会

と き 3月15日（火）10時30分～11時30分

と ころ 天王福祉センター2階

申込期限 3月8日（火）

※託児（無料）があります。参加申込みの際、託児を利用することをお伝えください。

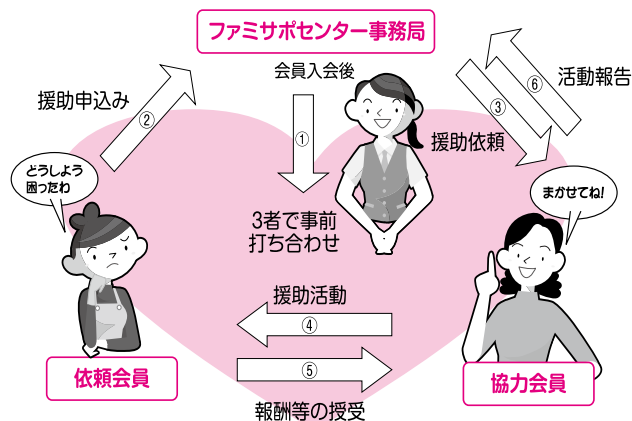

■依頼会員の登録資格

潟上市在住の生後3カ月から小学6年生までの子どもを持つ方で、依頼会員登録説明会に参加した方

■どんなとき利用できる？

○保育園や小学校、児童クラブなどの始業前、終業後、休みの日などの預かり

○仕事や冠婚葬祭、学校行事などのときの預かり など

●お申込み・お問い合わせは…潟上市ファミリー・サポート・センター（天王子育て支援センター内 ☎878-9809）

飲酒運転根絶を目標に話し合う

五城目地区交通安全協会
 潟上支部（菊地福一郎支部
 長）主催による「飲酒運転
 防止並びに交通事故抑止対
 策協議会」が2月15日、市
 役所飯田川庁舎で開催され、
 五城目地区交通安全協会や
 五城目警察署、各種団体な
 どから25人が参加しました。

この協議会は、今年に入
 り、潟上市から飲酒運転で
 2人が検挙されたことを受
 けて開催されたもの。出席
 者からは、「関係機関とさら
 に協力・連携を図り、重大
 な事故につながる飲酒運転
 の危険性などについて、自

治会や家庭で再確認する必
 要がある」などの意見が出
 されました。

先月の「広報かたがみ2
 月号」でお知らせしたとお
 り、潟上市はさまざまな取
 り組みにより、飲酒運転検
 挙者の数を年々減らし、昨
 年の秋田県飲酒運転等追放
 競争では、一昨年の24位か
 ら11位に順位を上げていま
 した。今後、市民一丸となっ
 て飲酒運転の根絶に取り組
 みましょう。

平成23年 秋田県飲酒運転等追放競争 （市町村対抗）

潟上市は25市町村中 **最下位**

1月中の
 死亡事故件数 0件
 1月中の検挙者数 2人

飲酒運転の追放は家庭から



▲飲酒運転根絶に向けた取り組みの強化を
 確認し合う

平成22年度

市の入札結果

市が発注する工事（工事費の予定価格250万円
 以上）の入札結果についてお知らせします。表記
 は工事名称／工事場所／請負業者／契約金額／工
 期の順です。

●お問い合わせは…潟上市財政課（☎878-9805）

◆フットボールセンター防球ネット設置工事／天
 王字蒲沼地内／(有)船貞工業／6,700,050円／1月
 28日～3月31日 ◆潟上市営一向団地排水設備
 工事（第1工区）／天王地内／(株)越後設備工業／
 2,616,600円／1月28日～3月25日
 ◆同（第2工区）／天王地内／(有)クドウ工務所／
 2,614,500円／1月28日～3月25日
 ◆同（第3工区）／天王地内／(有)日設工業／
 2,614,500円／1月28日～3月25日
 ◆同（第4工区）／天王地内／(有)杉淵鉄工建設／
 2,625,000円／1月28日～3月25日
 ◆同（第5工区）／天王地内／(有)渋谷設備／
 2,583,000円／1月28日～3月25日 ◆フッ
 トボールセンター避雷針設置工事／天王字蒲沼地
 内／トヤマ電気(有)／4,494,000円／1月28日～
 3月31日 ◆鞍掛沼公園大型トイレ改修工事／
 天王字江川上谷地地内／(有)三浦ポンプセンター／
 14,689,500円／2月10日～3月25日 ◆鞍掛
 沼公園整備工事（第9工区）／天王字江川上谷地
 地内／(有)日設工業／2,381,400円／2月10日～3
 月30日

平成20年度秋田県「市町村民経済計算推計」 潟上市の結果をお知らせします

平成23年1月25日に秋田県調査統計課が発表した
 「平成20年度秋田県市町村民経済計算推計」によると、
 潟上市の^{*1}人口1人当たりの総生産額は1,874千円と県
 内で一番低くなっています。潟上市の場合、潟上市外で
 働く人が多いこと、農林水産業に従事する人が少ないこ
 と、市内企業・事業所が少ないことなどの理由により、
 総生産額が低くなっているものです。

また、総生産額を市の総人口で割っているため、人口
 の減少が少ないことも逆に1人当たりの総生産額を下げ
 る結果になっています。

同調査による^{*2}人口1人当たりの市民所得は1,876千
 円と県内では25市町村中12番目となっています。どち
 らも潟上市民1人当たりの平均給与や家計の実収入をあ
 らわす数字ではありませんが、産業構造や所得水準を分
 析する際の資料として活用されます。

※1 人口1人当たりの総生産額とは…潟上市内の企業
 や事業所、農林水産業にかかる雇用者報酬、営業
 利益等を市の総人口で割った額です。

※2 人口1人当たりの市民所得とは…潟上市内居住者
 の雇用者報酬、財産所得および企業所得等を市の
 総人口で割った額です。

※調査結果は県のホームページでも公開されています。

●お問い合わせは…潟上市企画政策課（☎878-9802）

▶石川市長から花束を受け取る正太郎さん



しょうたろう 半田正太郎さん(昭和) 満100歳おめでとうございます

半田正太郎さん(昭和・大久保)が2月18日に満100歳の誕生日を迎えました。この日、石川市長が正太郎さんが入所しているほのぼの苑を訪れ、敬老祝い金と花束を手渡し祝福しました。

正太郎さんは、明治44年2月18日、井川町浜井川に3人兄弟の長男として生まれ、27歳のときにヒテカさんと結婚し、4人の子どもを授かりました。

昭和27年に金物店を開業し、85歳頃まで現役で働いていました。また、長年、旧昭和町の民生委員・児童委員や湖東地区保護司会会長を務めるなど、社会福祉活動にも尽力されました。

長男の正俊さんは「父は、とてもきちょうめんでまじめな性格。仕事一筋に頑張ってきた人です。昔から体が丈夫で特に大きな病気もなく、現在も元気に過ごしています」と話してくれました。

大久保小5年生が 草木谷で収穫したもち米を寄贈

2月2日、大久保小学校の児童代表らが、市役所天王庁舎を訪れ、石川市長にもち米「たつこもち」15kgをプレゼントしました。

このもち米は昨年、同校の5年生が草木谷を守る会(石川紀行会長)の協力の下、農聖・石川理紀之助翁が貧農生活を実践した土地「草木谷」の水田で、田植えから稲刈りまですべて手作業で行い収穫したものです。子どもたちから石川市長に、作業の様子や自然観察をして見つけた生き物などについて説明がありました。石川市長は「いただいたもち米は、市内の福祉施設に贈りたい」と感謝の言葉を述べました。



▲石川市長と大久保小学校の児童代表

スポーツインフォメーション

大会の結果をお知らせします(敬称略)

第6回潟上市バスケットボール大会

(2月6日/天王総合体育館)

主催 潟上市バスケットボール協会

〈男子の部〉

優勝 バクソン・ズ

準優勝 天王中OB

第3位 天王倶楽部

第3位 ビックシャインズ

〈最優秀選手賞〉 高橋光人(バ)

〈ベスト5賞〉 鈴木和広(バ)

三浦義輝(O)、大関裕介(O)

三浦 誠(俱)、鈴木達志(バ)

〈女子の部〉

優勝 天王はまなす

準優勝 天王WEST

第3位 天王中学校

第3位 天王南中学校

〈最優秀選手賞〉 加藤 礼(は)

〈ベスト5賞〉 菅原真貴(は)

小林彩花(天W)、加藤 鈴(天W)

佐々木葉(天中)、牧野 遥(南中)

第6回潟上市フットサル大会

(2月12日・13日/昭和介護予防センター)

主催 潟上市サッカー協会

〈U-8の部〉

優勝 昭和SSS

準優勝 追分ウィングスA

第3位 追分ウィングスB

〈U-9の部〉

優勝 出戸ステインガー

準優勝 天王SSSB

第3位 昭和SSSA

第3位 天王SSSA

〈U-10の部〉

優勝 追分ウィングス

準優勝 昭和SSSB

第3位 天王SSS

〈U-11の部〉

優勝 追分ウィングス

準優勝 昭和SSS

第3位 天王SSS

〈U-12の部〉

優勝 天王SSS

準優勝 昭和SSS

第3位 追分ウィングス

〈U-13の部〉

優勝 天王南中学校D

準優勝 天王南中学校C

第3位 天王中学校C

〈U-14の部〉

優勝 天王中学校A

準優勝 天王南中学校

第3位 羽城中学校

〈一般の部〉

優勝 羽城SC

準優勝 蹴猿

第3位 ミネルヴァ

第6回潟上市6人制バレーボール大会

(2月13日/天王総合体育館)

主催 潟上市バレーボール協会

〈男子の部〉

優勝 松筠クラブ

準優勝 出戸球9

〈最優秀選手賞〉 柏崎圭佑(松筠クラブ)

〈女子の部〉

優勝 追分VBC

準優勝 天王南中学校

〈最優秀選手賞〉 五代儀知佳(追分VBC)



表彰を受けたみなさん

湖東地区消防署 防火作文・火災予防標語コンクール

湖東地区消防署管内の小学5年生を対象にした、第21回防火作文コンクールと第20回火災予防標語コンクールの表彰式が2月24日、湖東地区消防本部で行われました。審査の結果、標語の部で豊川小学校の川上藍奈さんの作品「火の用心 笑顔いっぱい この先も」が最優秀作に選ばれました。

審査結果（敬称略）

【作文の部】

優 秀 賞 瀬下 陽太（豊川小、写真上段左）
佳 作 進藤 武瑠（大久保小、下段左から2人目）
伊藤 紗希（飯田川小、下段右から2人目）
越後谷悠乃（豊川小、上段右）

【標語の部】

最優秀作 川上 藍奈（豊川小、写真上段中央）
優 秀 作 進藤里歩子（大久保小、下段左）
門間 天佑（飯田川小、下段右）
優 良 作 門間 陸（大久保小、下段中央）

●●新春天王囲碁大会●●

天王囲碁同好会（中澤弘会長）主催による「新春天王囲碁大会」が1月23日、天王公民館で行われました。愛好者28人が参加し、熱戦を展開しました。

大会の結果は次のとおりです。（敬称略）

A組（4段以上）

優 勝／佐藤 富男
準優勝／石井 秀夫
第3位／中澤 宏

B組（3段）

優 勝／渋谷 峰高
準優勝／戸島 武
第3位／藤井 昭夫

C組（初段・2段）

優 勝／鈴木 信雄
準優勝／佐藤 隆
第3位／勝長 淳一

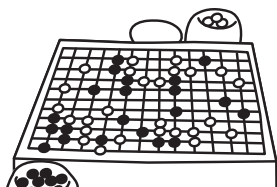

潟上市国際交流クッキングパーティ 食を通じて楽しく国際交流

2月11日、潟上市国際交流協会（加藤裕一会長）による「潟上市国際交流クッキングパーティ」が天王公民館で行われ、国際教養大学の留学生や協会員など約90人が参加しました。

はじめに、秋田県レクリエーション協会の吉田幸雄氏を講師に迎え、参加者全員でアルバニアのフォークダンスを楽しみました。

その後、留学生の指導の下、モンゴルの揚げ餃子「ホーショール」や本場インドのチキンカレーなど7カ国の料理作りに挑戦。出来上がった各国の料理をおいしく味わいました。食後は、参加者による民謡と日本舞踊の披露や、留学生の出身国にちなんだクイズが行われるなど、食や文化を通じた国際的な交流を深めました。



▲どんな料理を作るのかな？

スポーツインフォメーション

大会の結果をお知らせします（敬称略）

第4回秋田県ジュニア水泳記録会

1月16日／県立総合プール

■飯田川スボ少

〈男子200m背泳ぎ／オープン〉

第3位 太田 行祐

〈女子800m自由形／チャンピオンシップ〉

第2位 小玉 美紀

第3位 加藤 千裕

〈女子50m背泳ぎ／13～14歳〉

第3位 小玉 美紀

〈女子100m背泳ぎ／9～10歳〉

第2位 小玉 沙紀

〈女子100m背泳ぎ／13～14歳〉

第2位 小玉 美紀

〈女子200mリレー〉

第3位 小玉美紀・小玉穂乃佳

小玉沙紀・加藤千裕

〈女子200mメドレーリレー〉

第2位 小玉美紀・小玉穂乃佳

加藤千裕・小玉沙紀

第18回潟上市・南秋田郡ミニバス

ケットボール新人大会

（1月29日・30日／天王総合体育館）

主 催 潟上・南秋ミニバスケットボール連盟

〈男子の部〉

第3位 天王スボ少

〈女子の部〉

優 勝 天王スボ少

準優勝 大久保スボ少

潟上市家庭バレーボール大会 好プレー珍プレーに笑顔いっぱい

2月20日、第6回潟上市家庭バレーボール大会が、天王総合体育館を会場に行われ、市民の元気な声が会場に響き渡りました。

大会には、市内各地区の町内会や分館などで構成された32チームが参加。入念なストレッチ体操の後始まった予選では、各チームとも日ごろの練習の成果を発揮。息の合った連携プレー、たまに飛び出す珍プレーに笑顔が広がり、和やかなムードで試合が展開されました。

そして、予選を勝ち抜いたチーム同士による決勝トーナメントに入ると、各チームの応援団からは、「がんばれ!」「集中、集中」などの熱い声援が送られ、白球を追う選手たちも一段と熱が入りました。

試合後は、お互いの健闘を称えて握手を交わし、交流の輪が広がりました。



▲各コートで熱戦が繰り広げられました



▲男子の部 優勝 出戸新町 A



▲壮年の部 優勝 天王



▲女子の部 優勝 追分



▲主婦の部 優勝 出戸新町 A

大会結果

男子の部

優勝 出戸新町 A
準優勝 天王 A
第3位 羽立北野
第3位 駄蛇冷図

壮年の部

優勝 天王
準優勝 大崎 A
第3位 上出戸
第3位 出戸新町

女子の部

優勝 追分
準優勝 二田F・ルーキーズ
第3位 大崎

主婦の部

優勝 出戸新町 A
準優勝 スマイル追分
第3位 追分グランドクラブ
第3位 追分フレッシュ

潟を知るための資料として 潟船保存会が「八郎潟物語」を作製

潟船保存会（石川久悦会長）ではこのほど、八郎潟の歴史や伝説、周辺地図などをコンパクトにまとめた「八郎潟物語・潟マップ」（改訂版）を作製しました。

これは、市のまちづくり団体活動助成事業を活用して作製されたもので、八郎潟にまつわる資料館・石碑などの位置を記した「潟マップ」や、潟で獲れる魚・漁法などが掲載されています。石川会長は「八郎潟の研究や各種団体の学習に役立ててほしい」と話していました。

「八郎潟物語」は、天王公民館に置いてあるほか、希望者には差し上げますので、潟船保存会にお問い合わせください。（数に限りがあります）

●お問い合わせは…潟船保存会 石川（☎878-2522）



潟上市凧あげ大会 市内外から総勢54人が参加

潟上市凧の会（菅原誠一会長）主催による「第6回潟上市凧あげ大会」（大会会長・石川光男市長）が2月13日、昭和工業団地特設会場で開催されました。

大会には、市内外からの愛好者総勢54人が参加し、自作の凧のデザインや揚げの高さ、上空での安定度などを競いました。この日は、ほとんど風が吹かず、凧揚げにはとても厳しいコンディションとなりましたが、横山勇一さん（青森県）が最高賞の市長賞に輝きました。



▲ほぼ無風の状態で悪戦苦闘する参加者

進学や就職などでお住まいが変わったら

住民異動の届出を忘れずに！

3月、4月は進学や就職、転勤などによって引っ越しをする人が増える時期です。適切な住民サービスを受けるためにも、住所が変わったときは必ず届出をしましょう。

また、3月下旬から4月上旬にかけては届出が多くなるため、窓口が大変混み合いますので、早めの届出をお願いします。



◆転出の届出は 14 日前からできます

転出届は転出予定日の14日前から手続きをすることができます。あらかじめ転出する日が決まっている方は、早めに手続きをしましょう。

また、転入届は新しい住所に住み始めた日から14日以内に届出しなければなりません。決められた期間内に届出をしましょう。

◆追分出張所では

転入・転出届の手続きはできません

転入・転出届出、戸籍届出（婚姻届等）、印鑑登録などは法律的なものと、関連業務の手続きがありますので、追分出張所では行うことができません。市役所各庁舎総合窓口センターへ届出くださるようお願いします。

窓口で本人確認を行います

転入や転出など住所異動の届出、住民票などの交付を受ける場合、窓口に来られた方について運転免許証や写真付き住民基本台帳カードなど、写真付きの証明書を提示していただき、本人確認を行っていますので、ご協力をお願いします。

●住民異動届に関する手続き・お問い合わせは…

飯田川庁舎 潟上市市民課（☎ 877-7808）

天王庁舎 天王総合窓口センター（☎ 878-9806）

昭和庁舎 昭和総合窓口センター（☎ 855-5110）

◆住民異動届に関する手続き

届出の種類	届出の期間	届出に必要なもの
転入届 ほかの市町村から潟上市へ引っ越してきたとき	潟上市内に 住み始めた日から 14日以内	・ 届出人の印鑑 ・ 転出証明書（前住所地の市区町村長が発行したもの） ・ 年金手帳（加入者のみ）
転出届 潟上市からほかの市町村へ引っ越すとき	潟上市外へ 住所を移す日の 14日前から当日まで	・ 届出人の印鑑 ・ 印鑑登録証（登録者のみ） ・ 国民健康保険証（加入者のみ）
転居届 潟上市内で住所を移したとき	潟上市内で新しい住所 に住み始めた日から 14日以内	・ 届出人の印鑑 ・ 国民健康保険証（加入者のみ） ・ 年金手帳（加入者のみ）

◆水道に関する届出は上下水道課へ
水道の使用開始・中止の届出は、3日前までに手続きをするようお願いいたします。なお、住民異動届（転入届、転出届など）とは別の手続きになりますので、直接、上下水道課（昭和庁舎）へご連絡ください。
潟上市からほかの市町村へ引っ越すときに連絡がない場合は、料金がそのまま請求されますので、ご注意ください。

●水道に関するお問い合わせは…
潟上市水道局上下水道課（☎ 855-5123）

地域の身近な相談相手

民生委員・児童委員の活動

●お問い合わせは…

潟上市社会福祉課 (☎ 855-5112)

さまざまな支援を必要とする住民の身近な相談相手である「民生委員・児童委員」の主な活動内容をご紹介します。

困りごとや悩みごとは一人で抱え込まず、民生委員・児童委員にお気軽にご相談ください。

※潟上市の民生委員・児童委員名簿は、「広報かたがみ1月号 (No.93)」8ページに掲載しています。



見守り (ひとり暮らし高齢者、高齢者世帯)



連絡・連携

(住民からの情報を担当職員へ連絡し、連携して対応する)

訪問

(ひとり暮らし高齢者、高齢者世帯)



福祉事務所

〇〇さんが通院の送迎サービスを利用したいそうです

情報提供

(福祉サービスの担当窓口の情報提供など)



調整

(本人と福祉サービス窓口の仲介)



組織活動

・会議、研修で問題点の検討や意見交換
・安全パトロール、地域でのボランティア参加など

困ったときの相談窓口

お気軽にご相談ください

いのちの電話相談 「悩まず相談、気軽に電話」

潟上市自殺予防推進連絡会 (ハッピーネット) では、家族間の悩みやお困りのことなど、さまざまな悩みについて、次の日程で電話と面談で相談に応じます。面談したい方は、直接、追分西北ことぶき荘においてください。(事前申込みは不要です)

と き 3月2日(水)・16日(水)・30日(水)
10時～15時

●ご相談・お問い合わせは…
ハッピーネット (☎ 873-8117)

弁護士による 無料困りごと相談会

家庭や仕事上のトラブル、金銭問題等でお悩みの方は、弁護士に相談して問題解決の道を見つけましょう。(先着6人)

と き 3月14日(月) 13時～16時

ところ 飯田川保健福祉センター

申込期限 3月11日(金)

●お申込み・お問い合わせは…
天王保健センター (☎ 878-6570)

秋田県司法書士会 司法書士による無料相談会

秋田県司法書士会では、相続、贈与、売買、借金、多重債務などの相談に応じます。電話での予約が必要です。

と き 3月17日(木) 13時～16時

ところ 市役所飯田川庁舎2階

●お申込み・お問い合わせは…
潟上市社会福祉協議会
天王センター (☎ 878-6538)
昭和センター (☎ 877-5017)
飯田川センター (☎ 877-2627)

ソーシャルワーカーによる 無料困りごと相談会

医療費が高い、介護のことをもっと知りたい、生活費が不足しているなどでお困りの方は一人で悩まずご相談ください。(先着3人)

と き 3月18日(金) 13時～16時

ところ 天王保健センター

申込期限 3月16日(水)

●お申込み・お問い合わせは…
天王保健センター (☎ 878-6570)

県生活センター主催 多重債務無料相談会

弁護士、行政書士、県職員などによる多重債務の無料相談会を開催します。電話での予約が必要です。

と き 3月6日(日)・27日(日)

9時30分～16時

ところ 秋田県生活センター
(秋田市中通アトリオン7階)

●お申込み・お問い合わせは…
県生活センター (☎ 835-0999)

健康相談日

病気のこと、食事のことなどで気になることをご相談ください。血圧・体脂肪を測定することもできます。

と き 3月22日(火) 13時～16時

市役所昭和庁舎 健康推進課
(☎ 855-5115)

ところ 天王保健センター
(☎ 878-6570)

飯田川保健福祉センター
(☎ 855-5180)

●お問い合わせは…天王保健センターへ

住宅リフォーム補助制度

完了報告書の提出は3月31日までに！

市住宅リフォーム補助事業の工事完了実績報告書の提出がお済みでない方は、**3月31日(木)までに**次の書類を提出してください。期日までに書類を提出できない場合は、補助金を交付できませんので、ご注意ください。

提出書類

- ☐完了実績報告書(様式第5号)
- ☐工事完了後の写真
- ☐領収書の写し
- ☐補助金交付請求書(様式第6号)
- ☐通帳の写し(フリガナが記載されているページ)
- ☐検査済証の写し(10㎡以上の増築、改築工事を行った方)
- ☐工事内容に変更があった場合、工事請負変更契約書の写し、変更後の工事内訳見積書の写し、変更部分の工事前後の写真

「県住宅リフォーム緊急支援事業」の工事完了実績報告書を提出されていない方へ

※潟上市都市建設課では、県へ提出する書類の取り次ぎを3月11日(金)まで行っています。

●お問い合わせは…潟上市都市建設課(☎855-5118)
県地域振興局建築課(☎860-3491)

「いのちの電話公開講座」受講者募集

「秋田いのちの電話」では、電話相談員を目指す方を対象に公開講座を開催します。心の問題に関心がある方は、どなたでも受講できます。

と き 4月7日(木)～毎週木曜日(計15回)
18時30分～20時

と ころ 県生涯学習センター分館ジョイナス
(秋田市千秋明徳町)

受 講 料 無 料 ※市で負担します。

申込期限 3月22日(火) 定員5人(先着)

●お申込み・お問い合わせは…
天王保健センター(☎878-6570)

飯田川飯塚財産区からお知らせ
市指定文化財「地獄絵図」を公開します

飯田川飯塚財産区の十王堂に保管されている市指定有形文化財「地獄絵図」を公開します。当日は、「木造十王像」も公開しますので、みなさんのご参観をお待ちしています。特に、小・中学生の参観を歓迎します。

と き 3月21日(月・祝日)9時30分～15時

と ころ 十王堂(飯田川飯塚字中山)

●お問い合わせは…潟上市財政課(☎878-9805)

かたがみ
お知らせ版軽自動車・バイクなどの
廃車手続きはお早めに

軽自動車税は、その年の4月1日に軽自動車やバイクなど(以下、軽自動車等)を所有している方に全額課税されます。廃車したい軽自動車等がある方は、**4月1日(金)までに**廃車の手続きをしてください。手続きが4月2日以降になった軽自動車等については、1年分の軽自動車税がかかります。

また、軽自動車等をすでに廃棄処分したり、他の人に譲ったりした場合でも、廃車や名義変更の手続きをしないまま4月1日を過ぎてしまうと課税されますので、ご注意ください。

■廃車手続きについて

車両の区分	届出先	持参するもの
○原動機付自転車 (125cc以下のバイク) ○小型特殊自動車 (農耕作業用車両を含む)	潟上市税務課 (天王庁舎) 昭和・飯田川庁舎 総合窓口センター	・ナンバープレート ・所有者の認印
○四輪の軽自動車 ○軽二輪車 (125ccを超え250cc 以下のバイク)	県軽自動車協会 (☎896-6811)	直接お問い合わせ ください。
○二輪の小型自動車 (250ccを超える バイク)	国土交通省東北運輸局秋田運輸支局 (☎863-5811)	直接お問い合わせ ください。

●お問い合わせは…潟上市税務課(☎878-9803)

今月の市税納付日・納税相談日は
3月27日(日)です

市では、毎月最終日曜日を市税納付日・納税相談日として、市税の納税と納税相談について税務課職員が対応します。

と き 3月27日(日)8時30分～17時15分

と ころ 市役所天王庁舎2階 税務課収納班

●お問い合わせは…
潟上市税務課収納班(☎878-9804)

求人

潟上市非常勤職員募集

任用は、平成23年4月1日からです。重複しての申し込みはできません。

詳しい募集概要は、市役所各庁舎総合窓口センター・追分出張所にある募集一覧または市ホームページ・ハローワーク求人情報でご確認ください。

仕事の内容や必要な資格などは、各担当課にお問い合わせください。

●申し込みに関するお問い合わせは…潟上市総務課(☎878-9801)

■申込期限 3月8日(火)

■申込方法 履歴書(写真貼付)を総務課(天王庁舎)または市役所各庁舎総合窓口センターまで持参してください。(履歴書は市ホームページからもダウンロードできます)

■募集職種等

職 種	募集人数	勤務時間	お問い合わせ
事務補助員	1人	月～金曜日 1日7時間	社会福祉課 (☎855-5112)
レセプト点検員	1人	月3日 1日6時間	
保健師	1人	月～金曜日 1日7時間変則	健康推進課 (☎855-5115)
建設作業員	2人	月～金曜日 1日7時間	都市建設課 (☎855-5118)
地籍調査の補助作業員	2人	月～金曜日 月～木曜日7.5時間 金曜日3.5時間	財 政 課 (☎878-9805)
学校図書館の蔵書管理	1人	月～金曜日 1日7時間	総務学事課 (☎877-7803)
学校生活支援員	12人	月～金曜日 1日7時間	
給食調理員	2人	月～金曜日 1日7時間	
米飯給食調理員	1人	月～金曜日の週3日 1日7時間	
施設管理人	2人	週3～4日 月～土曜日 5時間 日曜日 5・7時間交代制 週3～4日 月～金曜日 5時間 土・日曜日、祝日 6・7時間交代制	生涯学習課 (☎877-7805)
屋外体育施設管理人	1人	月～金曜日の週2日 1日7時間	生涯学習課 (☎877-7806)
代替給食調理員	3人	月～土曜日の園が必要とする日 1日7時間変則	幼児教育課 (☎877-7804)
保育士	18人	月～金曜日 隔週土曜日 1日7時間変則 月～金曜日 隔週土曜日 1日5時間変則	
幼稚園教諭	1人	月～金曜日 1日7.5時間変則	
児童クラブ指導員	3人	月～土曜日 学校長期休業日 5.5時間変則 月～金曜日 3時間変則 土曜日、学校長期休業日 5.5時間変則	

緊急雇用創出臨時対策基金事業に伴う
非常勤職員を募集します

■申込期限 3月8日(火)

■対 象 者 潟上市に在住(住民登録のある方)の失業者の方

※緊急雇用創出臨時対策基金事業による雇用期間は、通算して1年までの期間に制限されます。

■申込方法 履歴書(写真貼付)にハローワークからの紹介状を添え、総務課(天王庁舎)または市役所各庁舎総合窓口センターまで持参してください。(履歴書は市ホームページからもダウンロードできます)

■募集職種等

職 種	募集人数	勤務時間	お問い合わせ
事務補助員	6人	月～金曜日 月～木曜日7.5時間 金曜日3.5時間	総 務 課 (☎878-9801)
	1人	火～日曜日の週5日 1日7時間変則	天王図書館 (☎878-6688)
地籍調査の補助作業員	4人	月～金曜日 月～木曜日7.5時間 金曜日3.5時間	財 政 課 (☎878-9805)
公園緑地の環境整備員	2人	月～金曜日 1日7時間	都市建設課 (☎855-5118)
松林の清掃作業員	2人	月～金曜日 月～木曜日7.5時間 金曜日3.5時間	生活環境課 (☎877-7802)
浄化槽台帳の点検作業員	2人	月～金曜日 月～木曜日7.5時間 金曜日3.5時間	総務学事課 (☎877-7803)
ホームページ更新作業	1人	月～金曜日 月～木曜日7.5時間 金曜日3.5時間	
学校安全サポート員	5人	月～金曜日 月～木曜日7.5時間 金曜日3.5時間	
教育施設の環境整備員	4人	月～金曜日 月～木曜日7.5時間 金曜日3.5時間	
文化財等資料整理作業	3人	月～金曜日 月～木曜日7.5時間 金曜日3.5時間	生涯学習課 (☎877-7805)

水道メーター検針員募集(天王地区)

市水道局では、給水加入世帯の水道メーター検針業務(検針、検針票印刷、配付)を行う検針員を募集します。

応募資格 潟上市に在住の健康に自信のある方で、普通運転免許を有し、機器操作が確実にできる方(検針業務に機器を使用するため)

業務場所 天王地区(出戸)

募集人数 1人

業務時間 9時～17時(目安)

業務期間 偶数月の1日から7日ころまで

任用期間 平成23年4月1日～(更新あり)

賃 金 検針1件につき80円の業務委託

申込期限 3月8日(火)

※社会保険・雇用保険には加入しません。

※上下水道課へ履歴書(写真貼付)を持参または郵送してください。

●お申込み・お問い合わせは…

〒018-1401 潟上市昭和久保字堤の上1-3
潟上市水道局上下水道課(☎855-5123)



学校・家庭・地域・行政をむすぶ

潟上の子のまよふいて

●お問い合わせは…潟上市教育委員会総務学事課（☎ 877-7803）

秋田県学習状況調査の結果から

潟上っ子は

「勉強がすき」「勉強が分かる」「考えるのがすき」な傾向に

昨年の12月に小学4年生から中学2年生を対象に実施された「秋田県学習状況調査」の結果から見える、潟上の子どもの姿をお伝えします。

全体的には、秋田県平均や昨年の市の割合に比べて「学校がすき」「勉強がすき」という子どもが増えたことに加え、「学校の勉強がよく分かる」という子どもの割合も増えています。各教科の「すきな理由」として「考えるのがすき」「勉強が分かりやすい」という割合が県の傾向に比べて高いのが特徴的です。

また、教科のテストでは、基本的な言葉や漢字の問題でのミスがやや多かった国語や理科・社会科で課題が残るものの、各学年で算数・数学や英語をはじめとして県平均を上回る教科が増え、よく考えて最後まで解答する子どもが多くなってきました。

各学校で、考える楽しさを大切にしたい目的意識のある授業や、子ども同士で分かるまで学び合う学習が多くなってきたことの現れと考えられます。

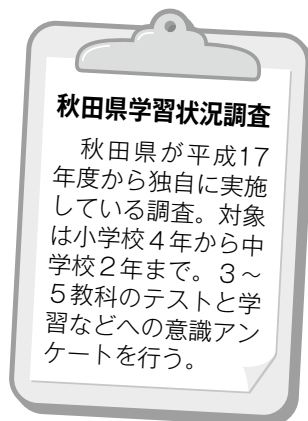

家庭学習習慣が定着の傾向に！

小学6年生では6割以上の子どもが「毎日1時間以上」の家庭学習」に取り組み、昨年の家庭学習時間に比べて増加傾向にあります（グラフ①、②参照）。これは秋田県平均（「1時間以上」が4割）を大きく上回る結果でした。家庭での学習習慣が身に付いてきていることが分かります。

中学生になると「2時間」という目標を達成した子どもが増えている一方で、4割近くは「30分から1時間」という実態であり、この差を縮めていくことが課題となっています。（グラフ③）

子どもたちの家庭学習が習慣化してきたことは、家庭のみなさんの理解と協力があっての成果です。今後も市内の各小中学校では、学校での学習とともに家庭での学習が充実するよう、取り組んでいきます。

■家庭学習時間（潟上市）

□しない □～30分 ■～1時間
■1時間以上 ■2時間以上 ■3時間以上

①平成21年 小学6年生

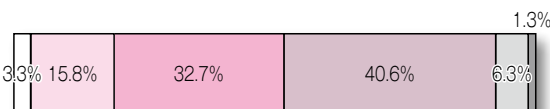

②平成22年 小学6年生



中学2年生は小学6年生と比べて「2時間以上」は約2倍となっていますが、「1時間以上」の割合は約6割で小学6年生とほぼ同じ

③平成22年 中学2年生

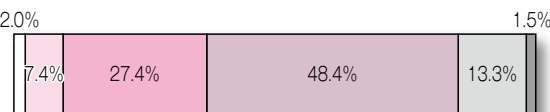

きょうの まさき

京野真樹氏（大久保小）が文部科学大臣優秀教員表彰を受賞

平成22年度「文部科学大臣優秀教員表彰式」がこのほど、東京都で開催され、潟上市の教育専門監・京野真樹教諭が優秀教員として表彰されました。京野教諭は鹿角市で2年間、教育専門監を務めた後、今年度から大久保・豊川・飯田川小学校、羽城中学校の4校で学級・教科担任の先生と協力して国語の授業を担当しています。

「学校教育は専門監が一人で頑張っても成り立ちません。周りの方々のご指導のおかげです。授業では毎回新しい内容を準備し、子どもたちが新鮮な発見や感動をもって学ぶことができるように心がけています」という京野教諭の積極的な姿勢が、市内各校のよりよい授業づくりにつながっています。



学びの 情報箱

生涯学習だより
 潟上市教育委員会生涯学習課
 (☎877-7805 FAX877-3800)

潟上市図書館 昭和学習館 3月の休館日のお知らせ

日	月	火	水	木	金	土
		1	2	3	4	5
6	7	8	9	10	11	12
13	14	15	16	17	18	19
20	21	22	23	24	25	26
27	28	29	30	31		

■が休館日 ※11月～3月の平日は、17時閉館

～楽しいお話がいっぱいです！～ 絵本の読み聞かせ

■「昭和おはなしかい」

と き 3月5日(土) 11時～11時30分

ところ 昭和学習館(絵本コーナー)

●お問い合わせは…昭和学習館(☎877-7305)



天王公民館 (☎ 878-4111)

「潟上市民講座」参加者募集

テーマは「血液と健康」です。血液は健康のバロメーター。血液について学び健康になりましょう。参加希望の方は、天王公民館までご連絡ください。参加無料です。

と き 3月16日(水) 13時30分～15時

と ころ 天王公民館

講 師 三浦 亮氏(社会福祉法人敬仁会理事長・前秋田大学学長)

●お申込み・お問い合わせは…天王公民館へ

昭和公民館 (☎ 855-5130)

「昭和湖南大学生」(第46期生)募集

平成23年度の学生を次のとおり募集します。

対 象 潟上市在住の60歳以上の方

内 容 月1回、各種講座を開催。日帰り研修や忘年会などもあります

学 費 1人6,000円(年間)

(日帰り研修などは別途負担)

申込期限 3月31日(木)

●お申込み・お問い合わせは…昭和公民館へ

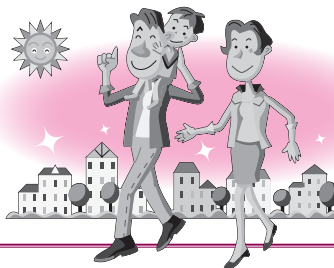

美しいまちづくりのため
一人ひとりがマナーやルールを守りましょう！

1. ごみのポイ捨ては止めましょう！

寒い冬もいよいよ終わりに近づき、気温の上昇とともに雪解けが進んでくると道端から雪に埋もれていた空き缶やペットボトル、たばこの吸い殻などの散乱ごみが目に付くようになります。

これでは車の運転中や散歩などの歩行中にすがすがしい気分になれません。私たちの身近な環境美化のため、ごみのポイ捨ては絶対に止めましょう。



2. 犬のマナー大丈夫？…犬を飼っている方へ

最近「家の周りに犬のフンが放置されていて困っている」など、犬の飼い方やマナーに関する苦情が多く寄せられています。

犬のフンには病気を引き起こす寄生虫やバイ菌などが付着していたり、見た目もよくありません。

他の人に迷惑がかららないよう、飼い主が責任をもって犬のフン进行处理するなどマナーを見直し、人と犬が気持ちよく共存できるようにしましょう。

3. お墓の供物やごみ(草等)は各自で持ち帰り処分を！

春の彼岸を迎えますが、お墓の供物をそのまま放置したり、空き地に捨てたりすると、カラスや野良犬が食い散らかし、悪臭や害虫の発生など、付近の住民の迷惑となります。お墓の供物や掃除で出たごみは各自で責任をもって持ち帰り、ごみの収集日に出しましょう。

●お問い合わせは…潟上市生活環境課(☎877-7802)

子育て情報

元気に
湯上市の子育てに
関する情報を紹介
するコーナーです

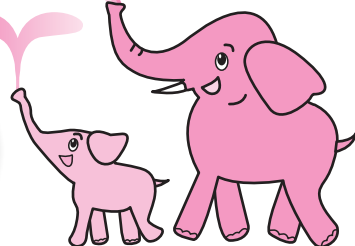

子育て支援センターだより

子育て支援センターの開放時間や行事などをお知らせします。

親子遊びのひろば

と き 月曜日～金曜日 9時30分～15時
(昭和子育て支援センターは、火・水・木曜日)

持ち物 食べ物、飲み物、おしぼり、着替え、オムツ
タオル、ごみ・汚れ物を入れるビニール袋

※おじいさん、おばあさんもお孫さんと一緒に遊びに
来てください。

若竹子育て支援センター「親子遊び
のひろば」は、**4月5日(火)午前中**お
休みします。(若竹幼児教育センター
入園式のため)

今月の行事

■若竹子育て支援センター (若竹幼児教育センター内)

所在地：飯田川下蛇川字ハツ口80 (☎877-4050)

と き	内 容
3月2日(水) 10時～12時	「ひなまつり会」 お雛様、お内裏様を作ります。昭和おはな しakaiによる絵本の読み聞かせも行います。 会 場 飯田川公民館(現地集合) ※親子で休憩する時間を設けていますので、 保護者の飲み物・食べ物もご持参ください。
3月17日(木) 10時～11時	・身体測定 ・3月生まれのお友だちの誕生会

■昭和子育て支援センター (昭和東保育園内)

所在地：昭和豊川船橋字鈴木9 (☎877-2531)
「ブルーメッセあきた」から車で3分！

と き	内 容
3月16日(水) 10時30分～12時	「おやこDEカンタンクッキング」 親子でパンに好きな具をのせるだけの 簡単サンドイッチを作りましょう。参加 無料です。 会 場 豊川コミュニティセンター (昭和東保育園向かい) 持 ち 物 おしぼり、子ども用スプーン 飲み物 申込期限 3月10日(木)定員10組 ●お申込みは、昭和子育て支援センターへ

■天王子育て支援センター (天王保健センター内)

所在地：天王字上江川47-610 (☎878-9809)
E-mail kosodate-ce@city.katagami.lg.jp

と き	主な対象	内 容
3月4日(金) 10時30分～ 11時30分	0歳児	・身体測定とふれあい遊び おうちでもできるふれあい遊びを楽しみま しょう。
3月18日(金) 10時30分～ 11時30分	就園前 のお子さん	・「紙ふうせん」さんのお話し会 ・1、2歳の身体測定 ・3月生まれのお友だちの誕生会
3月25日(金) 10時30分～ 12時30分	就園前 のお子さん	「大きくなったね会」 みんなで大きくなったことをお祝いし、記念 に残るカードを作りましょう。親子でプリン アラモードも作りますよ。参加無料です。 持 ち 物 お子さんの写真、親子の昼食 飲み物、おしぼり 申込期限 3月18日(金)定員20組 ●お申込みは、天王子育て支援センターへ

※対象年齢は利用の目安です。それ以外のお子さんもお利用になれます。
※インターネットの閲覧ができます。子育て情報の収集にどうぞ。

5月予定

昭和子育て支援センター 昭和中央保育園内に移設します

現在、昭和東保育園内にある昭和子育て支援
センターを5月に「昭和中央保育園」内へ移設し
ます。詳しくは、広報かたがみ5月号でお知ら
せします。

子育て支援センターでは、少子化や核家族化
の進行など、子育て環境の変化による親の孤独
感・不安感を解消し、子どもたちの健やかな成
長を応援しています。親子でいろいろな遊びを
したり、親同士が交流したりする場として開放
しているほか、子育てに関する相談にも応じて
いますので、お気軽にご利用ください。

●お問い合わせは…

湯上市教育委員会幼児教育課(☎877-7804)

天王子育て支援センター 3B体操～親子でギュッ☆～

3B体操は、音楽に合わせて
「ボール」「ベル」「ベルター」の3つ
の道具を使って行う健康体操です。
親子で楽しく体を動かしましょう。
参加無料です。

と き 3月11日(金)
10時30分～11時30分
と ころ 天王保健センター2階
講 師 牧野 エミ氏
(日本3B体操協会)
持 ち 物 親子の飲み物
申込期限 3月9日(水)定員15組
●お申込み・お問い合わせは…
天王子育て支援センター
(☎878-9809)

乳幼児健診のお知らせ 予防接種

●お問い合わせは…

潟上市健康推進課 (☎855-5115)
天王保健センター (☎878-6570)
飯田川保健福祉センター (☎855-5180)

風邪などで体調が悪いときは、健診や予防接種の受診をご遠慮ください。該当する健診などを受診できなかった場合は、上記にお問い合わせください。

■乳幼児健診 受付時間：12時30分～13時

●4カ月児健診

対象月齢	と き	と ころ
平成22年10月生	3月2日(水)	飯田川保健福祉センター

●7カ月児健診

対象月齢	と き	と ころ
平成22年7月生	3月1日(火)	飯田川保健福祉センター

●1歳半児健診

対象月齢	と き	と ころ
平成21年8月生	3月9日(水)	天王保健センター

●2歳半児歯科健診

対象月齢	と き	と ころ
平成20年8月生	3月18日(金)	天王保健センター

●3歳半児健診

対象月齢	と き	と ころ
平成19年8月生	3月8日(火)	天王保健センター

※母子手帳・アンケート用紙は、必ず持ってきてください。アンケートはしっかり記入しましょう。

むし歯のない子ども

市で2月に行った3歳半児健診で、今までむし歯が1本もなかったお子さんは17人でした。むし歯のないきれいな歯をいつまでも大切にしましょう。

石川 桃さん	鈴木 咲希さん
伊藤 悠里さん	住田 健さん
鎌田 一輝さん	住田 康さん
川村 直仁さん	堀 とう子さん
木村 湊さん	堀 口 勇翔さん
木元 杏菜さん	山須田 佳人さん
櫻庭 紗佳さん	山 平 穂さん
佐藤 愛夏さん	吉 田 稟さん
菅原 美月さん	

若竹子育て支援センター

わいわい☆お楽しみクッキング!!

1年間の子どもの成長を振り返りながら楽しくクッキングしましょう。「お好み焼き」とデザートスイーツの「デコレーションケーキ」を作ります。

と き 3月10日(木) 10時～13時

と ころ 飯田川公民館(現地集合)

講 師 パン・ピザ・ケーキなど粉物作りの達人 小林芳子先生

持 ち 物 調理に参加する方のエプロン・三角巾
飲み物、子どものはし・おしぼり・着替え
汚れ物入れ、調理したもので足りないときのための昼食

参 加 料 1,000円(特製ピザお持ち帰り出来ます)

申込期限 3月7日(月)定員15組

※保護者が調理している間、お子さんを託児(無料)します。参加申込みの際、託児を利用することをお伝えください。

調理終了後、親子一緒に調理した物を食べます。

●お申込み・お問い合わせは…

若竹子育て支援センター (☎877-4050)

かたがみっ子元気ネット主催

子育て懇談会

～輪・話・和・笑をつくろう! 2～

お子さんの気になること
おしゃべりしませんか?

お子さんが「落ち着きがない」「友だちとうまくなじめない」「学校生活に慣れず、担任に指摘されることが多い」など、悩んでいることをお話に来ませんか? 解決のヒントが見つかるかもしれません。

と き 3月8日(火) 10時～12時

と ころ 天王公民館2階

対 象 小・中学生のお子さんを持つご家族の方

※申込みは必要ありません。直接会場にお越しください。小さなお子さん連れ、新1年生の家族の方も参加できます。

※マイカップを持参してください。

●お問い合わせは…

かたがみっ子元気ネット 金子

(☎090-4638-4607)

くらしの 情報



お知らせ

**4月納付分から
協会けんぽの保険料率が
上がります**

協会けんぽは、主に中小企業の従業員とその家族、約34万人（秋田支部）が加入する健康保険です。厳しい財政状況により、平成23年4月納付分から健康保険料率は9・54%（現行9・37%）、40歳から64歳までの方に対する介護保険料率は1・51%（現行1・50）に上がります。

【例】月収20万円（税引き前）の方の健康保険料は、月額約170円増、介護保険料は約10円増

※任意継続被保険者の方は、事業主負担分も加わります。

お問い合わせは…

全国健康保険協会（協会けんぽ）
秋田支部（☎883・1841）



八郎湖岸の伐採木を 無償提供します

県では、八郎湖岸の伐採木を有効活用するため、地域住民の方々へ無償で提供します。

提供条件
・1人軽トラック2台分まで
・転売等、営利目的に使用しないこと

予定数量 軽トラック60台分程度に達し次第、受付を終了
申込受付期間

3月3日（木）～8日（火）
9時～17時（土・日曜日除く）
伐採木の提供期間

3月9日（水）～14日（月）
9時～15時（土・日曜日除く）
伐採木の状況 長さ1・0～1・5m程度に切断した直径3

～15cm程度のマツ、ヤナギ等
お申込み・お問い合わせは…
むつみ造園土木株式会社

（☎878・2011）

秋田地方裁判所 不動産競売開催

閲覧開始 3月11日（金）
入札期間 4月1日（金）～4月8日（金）

インターネット（B-Tサイト）でも物件情報が閲覧できます。

お問い合わせは…

秋田地方裁判所民事第2部
（☎824・3121／内線422）

福祉サービスの苦情 解決をお手伝いします

「思っていたサービスの内容と違う」「くわしく説明してくれない」などの不満や要望を、利用している事業所に話しにくい場合や話し合ってもなかなか解決しないときはご相談ください。

ご相談・お問い合わせは…
県運営適正化委員会（県福祉サービス相談支援センター）

テレビについて 大切なお知らせです

平成23年7月24日で、今までのテレビ放送（地上アナログ放送）は終了します。それまでに、テレビを「地上デジタル放送」（地デジ）対応にかえていただく必要があります。みなさまのご理解とご協力をお願いいたします。

「地デジを見るには、どうすればよいか」など、わからないことがあったら電話でお問い合わせください。

お問い合わせは…

総務省秋田県テレビ受信者支援センター

（☎03・1100）

平日（9時～21時）
土・日曜日、祝日（9時～18時）

募集

**新小学1年生集まれ！
入学おめでとう大会inかたがみ**

主催 A・C・G秋田チャレンジ学園
とき 3月20日（日）
14時～15時30分

ところ 天王公民館

対象 新1年生とその家族

内容 交通安全教室、「カタガミジャーダンス」を踊ろう、ストリートダンス発表

申込期限 3月8日（火）までに、ハガキに①子どもの住所・氏名（フリガナ）②電話番号③入学予定の小学校名を記入の上

お申込みください。（入場無料）
お申込み・お問い合わせは…

〒010-0201 潟上市天王
字北野305-30

A・C・G秋田チャレンジ学園
入学おめでとう実行委員会

（☎878・5944）
（☎0800・3694・3766）

3B体操講習会

主催 潟上市レクリエーション協会
とき 3月9日（水）10時～12時

ところ 天王公民館

対象 潟上市に在住または勤務している方（初心者歓迎）

参加料 200円（保険料含む）
※レク協会員は無料。

お問い合わせは…

潟上市レクリエーション協会
土井（☎873・5788）

天王温泉くらら

広告



- 温泉営業時間（21:30最終）
9:00～22:00
- 休館日（3月14日は平常営業）
3月16日（水）

天王グリーンランド株式会社
TEL 018-878-9877
秋田県潟上市天王字江川上谷地109-2

『3月 宴会プラン』

お料理3,000円より承ります。その他、ご予算に応じた準備させていただきます。皆様のご利用を社員一同、お待ちしております。

カラオケ大会

3月22日（火）くらら大広間
午後1時から 20名（先着順）
参加料は当日申し受けます。

広告



あなたの健康応援します!!

森永牛乳
鎌慶商店

森永保存用とうふあります
出戸小・幼近く カルダス看板の店

お電話でのご注文 配達致します!!

Tel 878-5888 Fax 878-7886

献血にご協力ください

献血車巡回日程

3月22日(火)	
9時30分～10時45分	ナイス追分店
11時00分～12時00分	トーセキプロダクツ(株)
13時00分～13時30分	(株)マルサ佐藤製作所
13時45分～15時00分	松恵苑・くらかけの里
15時15分～16時30分	(株)秋田中央機工

「円心空手」体験教室

とき・ところ

①3月25日(金)・4月1日(金)
18時～天王上(ぶき荘)

②3月26日(土)・4月2日(土)
17時30分～追分地区児童館

対象 小学生・中学生

参加費 無料

お申込み・お問い合わせは…

円心会館 武嶋

(☎090・7327・0537)

NPO法人「華工房」施設利用者募集

いっしょに作業体験やフリーマーケットに参加してみませんか。

作業日 月曜日～金曜日

作業内容 縫製、箱づくり、農作業ほか

定員 10人

工賃 3000円

追分駅まで車で送迎します。
お申込み・お問い合わせは…

NPO法人 華工房

(☎24・3966)

JICAボランティア募集

募集期間 4月1日(金)～5月16日(月)

応募資格 日本国籍を持ち、平成23年5月16日現在で、それぞれ年齢を満たしていること

青年海外協力隊(満20歳～39歳)

シニア海外ボランティア(満40歳～69歳)

※説明会などの詳細は、JICAホームページをご覧ください。

お問い合わせは…

JICA東北JICAボランティア担当

(☎022・223・4772)

託児室コロボックル

「わくわく教室」参加者募集

紙粘土で思い出のタイムカプセルを作しましょう。

とき 3月19日(土)・24日(木) 10時～11時

ところ 託児室コロボックル(天王上北野)

対象 2・3歳児

内容 絵本の読み聞かせ、タイムカプセルづくり
持ち物 思い出のもの(お子さんのメッセージ、写真、おもちゃなど)、思い出のものをを入れるタッパ

申込期限 3月15日(火) 定員 5人

●お申込み・お問い合わせは…

託児室コロボックル(☎873-3123)

相談

秋田調停協会 無料調停相談会

秋田調停協会では、家庭内の問題、土地・建物・金銭の問題、多量債務問題などの相談会を開催します。当日随時受付し、順番に相談に応じます。

とき 3月11日(金) 10時～15時

ところ 裁判合同庁舎(秋田市山王)

お問い合わせは…

秋田調停協会

(☎24・3121)

男鹿地区消防本部

定期救命講習会

心臓蘇生法およびAED(自動体外式除細動器)の取り扱いなどの講習会を開催しています。講習を希望する前日までにお申し込みください。

とき 毎月第3日曜日 9時～12時

ところ 男鹿地区消防本部

受講料 無料

お申込み・お問い合わせは…

男鹿地区消防本部

(☎0185・23・3139)

採用試験

国家公務員採用試験

Ⅰ種試験(大学卒業程度)

受付期間 4月1日(金)～4月8日(金)

試験日 5月1日(日)

Ⅱ種試験(大学卒業程度)

受付期間 4月11日(月)～4月20日(水)

試験日 6月19日(日)

Ⅲ種試験(高校卒業程度)

受付期間 6月21日(火)～6月28日(火)

試験日 9月4日(日)

※詳しい内容については、人事院ホームページまたは人事院東北事務局までお問い合わせください。

お問い合わせは…

人事院東北事務局

(☎022・221・2022)

労働基準監督官採用試験

試験区分 労働基準監督A・B

受験資格 昭和57年4月2日から平成2年4月1日生まれの方。平成2年4月2日以降生まれの方で大学を卒業した方および平成24年3月までに卒業見込みの方

受付期間 4月1日(金)～4月14日(木)

試験日 6月12日(日)

お問い合わせは…

秋田労働局総務課人事係

(☎092・9981)



広告募集中!

広報かたがみに広告を掲載しませんか?

この枠の大きさと5,000円/月です

「くらしの情報」ページの下1段と裏表紙を広告枠とし、有料広告を掲載しています。会社やお店のPRにどうぞ。

詳しくは市ホームページをご覧ください。

●お問い合わせは…潟上市企画政策課(☎878-9802)

いつも、大事な我が家を塗る気持ちで考え、実践する

建築塗装店 栄友建装

広告



屋根・外壁などの塗替え、破損箇所の修復工事を行う専門工事店です。培った塗料の知識と塗りの技術で皆様の大切な財産である住宅をお守りします。

お見積りは無料です。お気軽にご相談下さい。日頃のご愛顧に感謝。ご満足頂ける工事を致します。

〒010-0201 潟上市天王上狼縁36-53

TEL(018)853-6041 FAX(018)878-4365

市 ようこそ 市長室へ!

市では、市長が市民のみなさんと直接お会いし、広くご意見・ご提言をいただき市民参加のまちづくりを進めていくことを目的に「市長面会日～ようこそ市長室へ」を開設しています。面会を希望する方は、3月14日(月)15時まで、お名前・連絡先・面会内容をお申し出ください。

面会日

3月23日(水) 10時～12時 天王地区
13時～15時 昭和地区・飯田川地区

…お申込み・お問い合わせは…

潟上市企画政策課 (☎878-9802)

今月の表紙

2月17日、昭和地区在住の方を対象にした「男性のための料理教室」が、潟上市食生活改善部会昭和支部(鈴木組子支部長)のみなさん指導の下、昭和公民館で行われました。



この日は10人が参加し、だまこ鍋と小坂地方の郷土食「ナッツ」づくりに挑戦。参加者は食材を切ったり、スープの味を調べたり、アドバイスを受けながら手際よく調理を進めました。

参加者の鎌田淳三さん(昭和久保)は「家では料理をしたことがありませんでしたが、これを機にできることがあったらやってみようと思います」と話してくれました。

編集後記

◆ 少しずつ暖かくなってきました。日が増えるにつれて、春の訪れを感じます。が、皆さんいかがお過ごしでしょうか。卒業などイベントの多い時期が近づいてきました。気温が上がってきているとはいえ、油断は大敵。うがい・手洗いなど風邪の予防を欠かさず、体調をしっかりと整えて、元気に春を迎えたいものですね。

先日、国際交流クッキングパーティの取材へ行ってきました。参加者の皆さんに温かく迎えられる、楽しく見学させていただきました。ありがとうございます。

うございしました。当日、国際教養大学の留学生が料理の先生として来ていたのですが、皆さんとても流暢な日本語で会話していて驚きました。出身国の言葉はもちろんですが、中には英語も話される方もいて、語学力に長けているんだなと、関心させられました。

そんな国際交流に触発されて、家に眠っていた英語を学べるゲームソフトを引っ張り出して、再び始めてみました。果たして、取材に生かせるレベルに到達する日は来るのでしょうか…。

市長ホットライン

●お問い合わせは…潟上市総務課 (☎878-9801)

3月の市長日程

※日程が変更になる場合があります。

1日(火)	潟上市議会定例会
5日(土)	羽立三自治会総会
6日(日)	下谷地町内会総会、寺ノ下自治会総会 神明下町内会総会、土手一町内会総会
10日(木)	天王中学校卒業式、羽城中学校卒業式 天王南中学校卒業式
11日(金)	潟上市議会定例会
12日(土)	潟上市スポーツ表彰式及び受賞記念祝賀会 若竹幼児教育センター卒園式
13日(日)	潟上市柔道大会 潟上市ビーチバレーボールリーグ戦選抜大会 上二田老人クラブ総会、山根町内会総会 神明上自治会総会、下蛇川中町一区町内会総会 旭町町内会総会、中町町内会総会 新道上町内会「市長との市政懇談会」 土手二自治会総会、竜毛自治会総会
14日(月)	追分保育園新園舎竣工式並びに竣工祝賀会 100歳祝い金贈呈
15日(火)	秋田県要保護児童対策地域協議会代表会議 出戸幼稚園卒園式、大久保小学校卒業式 豊川小学校卒業式、飯田川小学校卒業式
16日(水)	天王小学校卒業式、出戸小学校卒業式 東湖小学校卒業式、追分小学校卒業式
17日(木)	秋田県水と緑の森づくり基金運営委員会 天王幼稚園卒園式、私立追分幼稚園卒園式
18日(金)	湖岸保育園卒園式、二田保育園卒園式
19日(土)	昭和東保育園卒園式、昭和西保育園卒園式 昭和中央保育園卒園式
21日(月)	高田自治会総会
22日(火)	秋田県立大学卒業式・大学院修了式
23日(水)	秋田県立大学との連携事業プロジェクトチーム報告会 市長面会日
24日(木)	男鹿地区消防一部事務組合議会定例会 追分保育園卒園式

1月分 市長交際費

市長交際費は、市長等が市を代表してまたは市の利益を図るために、外部との交際上必要とされる経費です。開かれたまちづくり推進のため、市長交際費支出状況の概要をお知らせします。(代理出席したものを含む)

	内 訳	件数	金額
弔 慰	香典等	0	0円
見 舞	災害事故等のお見舞い	0	0円
御 祝	8日：大清水北野分館竣工式、11日：潟上市建設産業協会講演会並びに新年会、13日：潟上市商工会会員交流新年祝賀会「市長と語る会」、15日：第6回潟上カップ剣道大会、30日：ファームQ営農組合第133回秋田県種苗交換会農林水産大臣受賞祝賀会ほか	33	159,590円
接 遇	市政に関する意見交換会などに要した費用	0	0円
合 計		33	159,590円

※弔慰(市功労者、現職市議、職員等への香典、生花)

3月

潟上市の行事予定

1(火)	
2(水)	
3(木)	
4(金)	
5(土)	
6(日)	税の申告相談 3月15日(火)まで 詳しい日程などは、広報かたがみ1月号 (No.93)の9～11ページまたは市ホーム ページをご覧ください。 ●税の申告相談に関するお問い合わせは… 潟上市税務課(☎878-9803)
7(月)	
8(火)	
9(水)	
10(木)	
11(金)	
12(土)	
13(日)	第5回潟上市柔道大会 (9時～、潟上市柔道場、市柔道連盟主催) ビーチバレーボールリーグ戦選抜大会 (開会式9時～天王総合体育館)
14(月)	
15(火)	
16(水)	
17(木)	
18(金)	
19(土)	
20(日)	
21(月)	春分の日 市指定文化財「地獄絵図」公開 (9時30分～15時、飯田川飯塚「十王堂」)
22(火)	
23(水)	
24(木)	
25(金)	
26(土)	
27(日)	納税相談日 (8時30分～17時15分 市役所天王庁舎)
28(月)	
29(火)	
30(水)	
31(木)	

かたがみ 統計

平成23年1月31日現在 ()内は前月比

人口 男 16,709人 (-10)
 女 18,279人 (+3)
 計 34,988人 (-7)

世帯数 13,035世帯

戸籍の窓

平成23年1月1日～平成23年1月31日届出分

お誕生おめでとう

【飯田川地区】

伊藤 蒼真くん (潤さん・恵美子さん) 飯塚下
 菅原 梨佑ちゃん (裕さん・孝子さん) 飯塚下

【天王地区】

望月 海空ちゃん (和寿さん・泰子さん) 細谷長根
 濱野 優菜ちゃん (基樹さん・美佳さん) 上江川
 今木屋 昂雅くん (充さん・裕美さん) 二田
 佐藤 叶望ちゃん (拓海さん・裕美さん) 北野
 小玉 都ちゃん (易史さん・忍さん) 上北野

おくやみ申し上げます

【飯田川地区】

1. 21 伊藤 美雄さん
 (飯塚上・83歳)
 1. 24 菊地 タカさん
 (矢坂・82歳)
 1. 26 二田 潤一さん
 (駅前・78歳)

【昭和地区】

1. 1 宮田 駿一郎さん
 (荒長根・73歳)
 1. 2 伊藤 キクノさん
 (山田・95歳)
 1. 9 鈴木 ヤウ子さん
 (元木・74歳)
 1. 14 菅原 岩雄さん
 (下町・72歳)
 1. 16 進藤 ミツさん
 (上町・86歳)
 1. 21 藤原 ウメさん
 (古川・79歳)
 1. 21 菅生 タキエさん
 (下谷地・90歳)
 1. 26 石井 ハナさん
 (野村下・81歳)
 1. 28 藤原 弘さん
 (大郷守・86歳)
 1. 31 河井 清さん
 (田屋・80歳)

【天王地区】

1. 2 石黒 銀三さん
 (一向・74歳)
 1. 3 佐藤 清一さん
 (上江川・83歳)
 1. 5 松村 利之助さん
 (児玉・88歳)
 1. 5 櫻庭 榮廣さん
 (天塩・71歳)
 1. 6 杵澤 昭子さん
 (追分・82歳)
 1. 8 斉藤 ミツヨさん
 (上江川・75歳)

1. 9 川崎 秀雄さん
 (コアツコ・79歳)
 1. 11 佐藤 公一さん
 (北野・63歳)
 1. 13 佐藤 健一さん
 (追分西・83歳)
 1. 14 上坂 司さん
 (天王・56歳)
 1. 15 佐藤 三郎さん
 (上北野・88歳)
 1. 18 榎山 一夫さん
 (御休下・79歳)
 1. 21 石川 恵子さん
 (鶴沼台・56歳)
 1. 23 丸谷 ヨシエさん
 (塩口・88歳)
 1. 25 肥田 野ツヤさん
 (追分西・88歳)
 1. 27 小嶋 スゲさん
 (中分水・67歳)
 1. 31 菅生 サカエさん
 (宮の後・69歳)
 1. 31 下間 和子さん
 (中分水・88歳)





特定医療法人 仁政会

携帯サイトはこちらから▶



理事長 杉山 和

杉山病院 内科・精神科

〒018-1401 秋田県潟上市昭和久保
字北野出戸道脇41
TEL018-877-6141(代)

ショートステイ 杉の里

〒010-0101 秋田県潟上市天王字追分115-1
TEL018-874-7503

介護老人保健施設 翠香苑

〒018-1515 秋田県南秋田郡井川町小竹花字道端14-1
TEL018-874-2930

訪問介護ステーション杉山 TEL018-874-2936

訪問リハビリテーション杉山 TEL018-855-6363

ケアプランセンター杉山 TEL018-874-2901

グループホーム 杉翠荘

〒011-0946 秋田市土崎港中央6丁目3-3
TEL018-847-7550

「ショートステイ 杉の里」はオープンしてから1年経過しました。
全室個室、快適な環境と経験豊富なスタッフが揃い、皆様をお迎えしています。

介護のご相談は・・・ケアプランセンター杉山へ
尚、施設見学はいつでも出来ますので、電話連絡の上、お越しください。

広報かたがみ

毎月13,600部発行 市内全世帯へ配布

市ホームページ

毎月約23,000件のアクセス

広告募集

広告掲載料

広報かたがみ 裏表紙：20,000円/月（この枠の大きさで）
くらしの情報ページ：5,000円/月
ホームページ 5,000円/月（バナー広告）

◆お申込み・お問い合わせは◆

潟上市企画政策課(☎878-9802)
詳しくは、市ホームページをご覧ください。

天王町の自然や歴史、文化を 分かりやすく掲載

平成22年12月刊行

天王町誌

「天王 自然と人のあゆみ 砂丘に生まれたまち」

(A4判 286ページ オールカラー)

写真や図表を多く取り入れ、天王町の自然や原始・古代から現代までの歴史、文化を分かりやすく掲載しています。ぜひ手にとってご覧ください。

天王町誌は、市内各図書館や公民館で閲覧できるほか、下記により販売しています。

- 販売価格 1部 3,000円(税込み)
- 販売方法 市役所天王庁舎窓口(企画政策課)で販売しています。送付を希望される方は企画政策課にご連絡ください。(送付の場合は、別途送料がかかります)
- 販売時間 9時～16時(土・日曜日、祝日を除く) 完売した時点で販売を終了します。

●お申込み・お問い合わせは…
潟上市企画政策課(☎878-9802)